天津市軍事管制委員會報紙雜誌登記證新字第貳號
經中國人民郵政登記認為第二類新聞紙類天津郵政管理局登記執照第叁壹號

進步日報 （星期四） 一九五二年九月十八日 夏曆壬辰年七月三十 （第一張）（第一版）

進步日報

第一二八五號
社址 天津羅斯福路二四一號
全國各地郵局均可訂閱
今天本報一大張半
每份售人民幣六百元不加郵費
郵政信箱一〇〇四一四號電報掛號

電話號碼

總編室	2.4142 2.4143	經理室	2.4190
政教組	2.5127 2.4024	廣告課	2.0949
財經組	2.4508 2.4023	印刷部	2.4020
社會服務組	2.4536	電話訂報	2.5145

昨日印完時間八時五十三分

今天本報內容提要

★全國各民主黨派、各人民團體發表聲明慶賀中蘇兩國政府談判的偉大成就　中蘇友協總會和我保衛和平委員會亦發表聲明表示熱烈擁護和感謝
★全國各民主黨派、各人民團體發表聲明和談話擁護國際科學委員會報告書
★我保衛和平委員會發表聲明感謝國際科學委員會的成就
★津市各民主黨派地方組織和人民團體分別發表聯合聲明擁護國際科學委員會報告書（以上一版）
★津各界人士擁護國際科學委員會的調查報告（二版）
★山西、察、綏等省準備參加華北區物資交流大會
★津萬興營造廠經理吳玉山五反後重犯五毒被逮捕（以上三版）
★日本國民救援會號召日本人民粉碎美日和約和「安全條約」（四版）
★林麟：斬斷美國細菌戰犯們的罪惡血手
★林麟：鐵證
★美機在遼東省遼陽縣撒佈帶有炭疽桿菌的標本蟲事件詳情及鑑定經過
★方言：愛國衞生運動改變了東北人民生活的面貌（以上五版）
★書刊：北京市城鄉物資交流大會樣品陳列室介紹
★我們的首都繁榮而富饒（以上六版）

我國各民主黨派、各人民團體分別發表談話

慶賀中蘇兩國政府談判偉大成就

中蘇友協總會聲明對蘇聯政府和人民的崇高友誼表示衷心感謝

【新華社北京十七日電】中國各民主黨派今日發表書面談話，熱烈慶賀中蘇兩國政府談判的偉大成就。

中國國民黨革命委員會主席李濟深說：我們熱烈歡迎和衷誠擁護中蘇兩國關於中國長春鐵路移交中華人民共和國的公告，中華人民共和國外交部部長和蘇維埃社會主義共和國聯盟外交部部長關於延長共同使用旅順口海軍根據地期限的換文。

我國政府提議將共同使用中國旅順口海軍根據地的期限延長，在目前東方局勢下是完全必要的，它不但與原來關於旅順口協定的精神相一致，且與中蘇友好同盟互助條約的主旨相符合。蘇聯政府接受並同意我國的提議，證明了蘇聯對於中蘇友好同盟互助條約的義務信守不渝，也證明了蘇聯對一切有利於東方與世界和平的責任都是勇於擔負的。毫無疑問，中、蘇兩國近七萬萬人口真誠無私與牢不可破的兄弟般友誼和日益強大的力量，將是拯救東方及世界和平的主要力量，我們中國人民將永遠和偉大的友邦蘇聯人民一道，在爭取世界持久和平的偉大事業中共同努力奮鬥！

中國民主同盟主席張瀾說：中蘇兩國談判公報的發表，是中蘇兩國全體人民所歡欣鼓舞的一件大事。蘇聯政府決定於一九五二年十二月三十一日前將長春鐵路全部財產無償地移交我國政府。我們中國人民都知道，蘇聯將移交給我們的不只是中長鐵路的全部物資，而是最寶貴的鐵路交通管理的技術與經驗，中國人民對蘇聯這樣崇高深厚的友誼，感到無限的興奮與感謝。蘇聯政府接受了我國政府的提議，將共同使用中國旅順口海軍根據地的限期延長這種行為絕對不是單純地為了中國的利益，或為了中蘇兩國的利益，而是為了遠東和平和世界和平的全盤打算。毫無疑問的，這個換文將在制止侵略、保障和平方面起偉大的作用。

中國民主建國會常務委員會主任委員黃炎培指出：這一次談判結果的重大政治意義在於：又一次證明了蘇聯對中國的大公無私的援助，最雄辯地說明了中蘇友好同盟的更加鞏固和發展。他說：美帝國主義處心積慮地加緊其復活日本軍國主義的罪惡活動。為着保衛我國的安全，維護亞洲人民的和平和幸福，中蘇兩國必須貫徹中蘇友好同盟互助條約的主旨，而延長共同使用我國旅順口海軍根據地的期限，正是極其必要的英明措施。這不僅更加鞏固了中蘇兩國牢不可破的友誼，對保衛東方和世界和平發揮了更大的作用，而且給日本人民指出了爭取和平的奮鬥目標。

中國民主促進會主席馬叙倫說：中國政府代表團和蘇聯政府所舉行的談判，充分證明中蘇兩大國的友誼與合作獲得了進一步的鞏固和發展。中國長春鐵路完全無償地由蘇聯移交我國，和蘇聯接受我國政府提議，延長蘇軍從旅順口撤退的期限，極大地增強和鞏固了中蘇同盟不可戰勝的力量，對於共同制止日本與其他國家相勾結的重新侵略，保衛東方和世界和平與國際安全，將發揮更重大的作用。

中國農工民主黨中央委員會主席章伯鈞說：中蘇會談公報不僅充分表明了蘇聯政府對中蘇同盟事業的無限忠誠，對中蘇友好同盟互助條約的信守不渝，而且是又一次證明了凡是有利於鞏固東亞與世界和平，反對侵略戰爭的重負，蘇聯總是勇於承當的。

這兩個有偉大的歷史意義的文件，是完全體現了兩國人民的共同願望，而且與東亞以至全世界愛好和平的人民的利益相一致的。它不僅給全世界愛好和平的人民，特別是亞洲及太平洋區域十六億人民以最大的鼓舞；同時，對於戰爭販子們及其走卒是又一次沉重的打擊。

中國致公黨主席陳其尤指出這一公報的發布，是足以使全中國人民以至全世界人民興高采烈的。他說：這個公報報告了以周恩來總理為首的我國代表團和蘇聯政府在莫斯科談判的結果，完成了兩件大事。這偉大談判的勝利成果，說明了中蘇兩國七萬萬人民的友好合作關係是在繼續發展和鞏固的。這種牢不可破的合作關係，使東方與世界和平有了更雄厚的保證。

九三學社負責人許德珩說：在亞洲及太平洋區域和平會議開幕的前夕，中蘇兩國會談的公報的刊布，更具有現實的政治意義。公報再一次地向全世界說明：為了保衛亞洲及世界和平，為了防止日本帝國主義的再起及與日本相勾結的國家之重新侵略，中蘇兩國人民一定要戰鬥下去。我們熱烈歡迎一切愛好和平的人們加入這個戰鬥行列。讓帝國主義戰爭販子在強大無敵的人民力量面前發抖吧！

台灣民主自治同盟發言人說：由於美帝國主義還侵佔着我國的台灣，美國侵略朝鮮的戰爭還有繼續擴大的危險，美國在積極武裝日本，亞洲和平和安全正遭到嚴重威脅。中蘇關於中國長春鐵路移交我國的公告和中蘇兩國政府延長共同使用旅順口海軍根據地期限的換文，是維護亞洲和平與世界和平的有力措施。它使全世界愛好和平的人民歡欣鼓舞！

中國新民主主義青年團中央委員會發表聲明說：中蘇談判的公報發表以後，我們中國青年十分感謝斯大林大元帥和蘇聯人民對我國人民崇高的友誼和真誠無私的援助，並衷心擁護延期共同使用旅順口海軍根據地的正確措施。這個措施使中蘇兩大國的友好合作關係更加發展，使東方與世界的和平更有保障。而對於美帝國主義企圖延長、擴大朝鮮戰爭和美、日勾結的侵略行為，將是又一次的沉重打擊。

【新華社北京十七日電】中國各人民團體今日相繼發表聲明，熱烈擁護中蘇兩國會談的公報。

中國人民保衛世界和平委員會發表聲明說：由於美國侵略者在亞洲及全世界繼續推行及擴大其侵略政策，特別是美國侵略者企圖延長和擴大朝鮮戰爭以及加緊復活日本軍國主義，使我國的安全和亞洲太平洋區域與全世界的和平，受到了日益嚴重的威脅。因此，中蘇兩大國的友好合作關係之繼續增強，延長蘇軍自旅順口撤退的期限，就成為維護東方的和平與安全、防止日本軍國主義侵略的勢力以及任何與日本相勾結的國家的侵略之再起的強有力的保證。我們對於蘇聯政府和人民這種熱情無私的合作和崇高的友誼表示無限感謝。

中華全國總工會的聲明說：中蘇會談公報說明了中蘇兩國的同盟是不斷發展和牢不可破的。它是亞洲和世界和平的重要的保障，對於我們祖國國防的安全與進行大規模的和平建設，也創造了更有利的條件。中國工人階級決以積極學習蘇聯的先進經驗，廣泛開展愛國主義增產節約運動的實際行動，來表示熱烈的慶祝和擁護。

中華全國民主婦女聯合會發表聲明說：我們代表全國婦女熱烈擁護中蘇會談公報，並衷心感激蘇聯政府與人民對我們兄弟般的無私的友誼與幫助。我國向蘇聯政府提出延長共同使用旅順口期限的建議，是英明和正確的，這不僅有力地捍衛了我國的安全，而且對保衛遠東和全世界的和平也有極重大的意義。

中華全國民主青年聯合總會、中華全國學生聯合會聯合發表聲明說：蘇聯政府在一九五二年年底以前，將共同管理的中國長春鐵路無償地移交我國政府，並同意我國關於延長共同使用旅順口海軍根據地的提議，充分地表明了蘇聯政府對中蘇兄弟般的同盟事業的無限忠誠。延長蘇聯軍隊從旅順口撤退的期限，對制止美日反動派勾結進行侵略和保衛世界和平具有重大意義。我們中國青年和學生堅決擁護和支持這個重要措施。

中華全國工商業聯合會籌備委員會發表聲明說：我們全中國工商界和全國人民一起，對於具有重大歷史意義的，令人振奮的中蘇會談公報，表示熱烈擁護。蘇聯政府對我國政府提出的關於延長共同使用旅順口海軍根據地期限的提議表示同意，有力地表明了蘇聯政府對於中蘇兩大國兄弟般的同盟事業和對保衛遠東與世界持久和平的無限忠誠。

中華全國文學藝術界聯合會發表聲明說：我們代表全國文學藝術工作者熱烈慶賀中蘇會談的成功。中蘇兩國關於移交長春鐵路和延長共同使用旅順口海軍根據地的公告和換文，不但符合中蘇兩國人民的利益，而且也完全符合全世界人民的利益。它不但關係着中蘇兩國人民的幸福與安全，而且關係着全世界人民的幸福與安全。中蘇談判公報的發表，將使美帝國主義重新武裝日本，發動新侵略戰爭的陰謀受到嚴重的打擊，大大地鼓舞了全世界人民為拯救和平的信心。

中華全國自然科學專門學會聯合會、中華全國科學技術普及協會聯合發表聲明說：中蘇會談公報進一步證明了中蘇兩國的兄弟同盟是牢不可破的，它將給美、日侵略者以沉重的打擊，從而使東方以至世界的和平得到保障。我們對於蘇聯政府為了東方和世界和平而信守中蘇友好同盟互助條約，積極負責其義務和責任的精神，表示崇高的敬意和感謝。

中國人民外交學會的聲明指出：由於美日反動派的互相勾結，遠東和平與安全已受到嚴重威脅。中蘇兩國根據中蘇友好同盟互助條約的主旨，決定延長共同使用中國旅順口海軍根據地的期限，是完全必要的。我們熱烈擁護中蘇會談公報，並且深信：中蘇同盟的力量將日益強大，一切帝國主義的侵略計劃必將被徹底的粉碎。

此外，中國政治法律學會籌備會、中國人民救濟總會、中國紅十字總會等人民團體也相繼發表聲明，慶祝中蘇兩國會談的成功。

【新華社北京十七日電】中蘇友好協會總會十七日發表聲明，熱烈祝賀中蘇兩國政府談判的偉大成就，並對蘇聯政府和蘇聯人民的崇高無私的友誼表示衷心的感謝。聲明全文如下：

中華人民共和國政府代表團與蘇聯政府的談判，獲得了輝煌的成果。中蘇關於中國長春鐵路移交中華人民共和國政府的公告和兩國外交部部長關於延長共同使用中國旅順口海軍根據地期限的換文，使我們感到無限的興奮與鼓舞。我們衷心感謝蘇聯政府和蘇聯人民的崇高無私的友誼，熱烈歡呼這種進一步鞏固中蘇兩國人民的偉大友誼，並有利於遠東與世界和平事業的重大措施。

從中蘇關於移交中國長春鐵路的公告裏，我們可以看出蘇聯政府是何等信守它所締結的國際條約和協定。帝國主義者在中蘇關係上的一切造謠與挑撥被徹底粉碎了！中蘇兩國的友誼是兄弟般的真誠的友誼，它是永遠牢不可破的！

我國政府向蘇聯政府提議延長中蘇共同使用中國旅順口海軍根據地的期限，蘇聯政府同意了這個提議。這是按照目前國際局勢作出的防止日本侵略的重演，維護和平與安全的完全必要的措施。因為正如我國政務院總理兼外交部部長周恩來在致蘇聯外交部部長維辛斯基的去文中所說：「自從日本拒絕締結全面和約並與美利堅合衆國以及其他若干國家締結片面和約後，日本因此未與中華人民共和國和蘇聯訂立和約，看來也不願意訂立和約」；日本正在與美國勾結起來，擴軍備戰；日本既然在「警察預備隊」的名義下組織軍隊，並且「警察後備隊」已經參加對朝鮮的侵略戰爭；在這種情況下，對於維護遠東和平事業負有重大使命的中蘇兩國人民，自不能不採取必要的措施。延長旅順口海軍根據地共同使用的期限，直至中華人民共和國與日本和蘇聯與日本締結和約為止，正是在這種必要措施範圍之內。因此我們熱烈地擁護這一換文，並感謝毛主席和斯大林大元帥的英明領導。

中蘇友誼這一新的巨大的成就，將使中蘇兩國人民的團結合作更進一步地鞏固和發展，同時它也是對帝國主義者的沉重打擊。美帝國主義的一切陰謀詭計在中蘇同盟面前都是注定要徹底破產的！

中蘇友好協會熱烈慶祝中蘇友誼這一新的巨大發展，並將大力宣傳這一發展的偉大意義，使我國廣大人民再一次受到深刻的國際主義的教育，從而更加鞏固與發展我們中蘇兩國的偉大友誼和日益強大的力量，為保衛世界和遠東和平而鬥爭。

全國各民主黨派、各人民團體發表聲明和談話

一致擁護國際科學委員會報告書

呼籲全國人民和全世界人民團結起來 共同制止美帝國主義進行細菌戰的無恥罪行

【新華社北京十七日電】全國各民主黨派發表書面聲明和談話，熱烈擁護「調查在朝鮮和中國的細菌戰事實國際科學委員會」的報告書，並呼籲全國人民和全世界人民團結起來，共同制止美帝國主義進行細菌戰的無恥罪行。

中國國民黨革命委員會的聲明中說：美國侵略者在朝鮮和中國東北進行細菌戰的罪行，自從國際民主法律工作者協會調查團及世界知名人士先後調查揭露，全世界絕大多數人民都已確信這是無可爭辯的事實。滅絕人性的美國侵略者妄想逃避正義的譴責，竟以調查者不是科學家為藉口，企圖抵賴屠殺朝鮮及中國東北和平人民的血腥罪行。現在，由世界有名的科學家組成的「調查在朝鮮和中國的細菌戰事實國際科學委員會」，經過兩個多月的辛勤調查研究，完全證明美國侵略者確實在朝鮮和中國東北進行了細菌戰，美國侵略者前一可噁的藉口已經完全被打得粉碎了。國際科學委員會的委員們向全世界人民發出「制止科學的發明被用來毀滅人類」的莊嚴號召，我們完全擁護，並且確信只要全世界人民緊密團結一致，必能制止侵略者強加於人類的災害。讓我們在國際科學委員會的號召下，立即採取有效行動，堅決制止這人類公敵的滔天罪行。

中國民主同盟總部發言人在書面談話中說：國際科學委員會的這一嚴肅的工作，對人類實有偉大的貢獻與崇高的價值。美國侵略者在這種滔天罪行被完全揭發、證實之後，必定在這一鐵的事實面前發抖。

中國民主建國會常務委員會主任黃炎培在書面談話中說：國際科學委員會報告書的發表，將使全世界人民進一步認識：美國侵略者為着追求他們稱霸世界的目的，早已變成了無惡不作、毫無人性的吃人生番了。我們堅決一致地擁護國際科學委員會的號召，嚮願在毛主席領導下，和全世界人民一道，為爭取和平解決朝鮮問題，制止美國細菌戰罪行，維護亞洲及太平洋區域的持久和平而奮鬥到底！

中國民主促進會主席馬叙倫在書面談話中說：我們中國人民和全世界人民是愛和平愛科學的，我們相信美國人民也愛和平，也愛科學，美國也有不少真正的科學家，我相信他們看了國際科學委員會的報告書，一切都會明白的，全世界為真理服務的科學家們團結起來！制止美國侵略者進行細菌戰的罪行。

中國農工民主黨中央委員會主席章伯鈞在書面談話中說：我們對於國際科學委員會的科學家們，對人類和平的貢獻與為真理、為正義而奮鬥的科學態度，表示衷心地感謝和無上的崇敬，我們堅信這種心情，全世界人民是一致的。全世界人民將以更大的毅力來響應國際科學委員會的拯救和平、拯救人類、拯救科學的號召。

中國致公黨的聲明中說：我們要求世界上一切愛好和平的人民，一致起來反對美帝國主義及其幫兇們所進行的使人厭惡的細菌戰罪行，同時並為實現朝鮮以及世界的和平而鬥爭到底。

九三學社的聲明中說：國際科學家們從實際調查和仔細研究許多人證物證中，證實了美國侵略軍隊進行細菌戰所用的方法，是承繼了日本帝國主義在第二次世界大戰期間進行細菌戰所使用的方法，並加以發展而成的。在亞洲及太平洋區域和平會議召開前夕，這個歷史性文件的公布更有其特別重大的意義。它向我們指出了一項嚴重的任務，即反對並制止美國和日本的細菌戰犯和保衛亞洲及太平洋區域的和平的鬥爭是不可分割的。

台灣民主自治同盟的聲明中說：中朝人民曾經打敗過使用細菌武器的日本法西斯匪徒，為了保衛祖國安全，他們今天也堅信一定能夠打敗使用細菌武器的美國侵略者。中國人民將和全世界人民更緊密地支援中朝人民軍隊，為拯救和平、拯救人類、拯救科學而奮鬥不懈！

中國新民主主義青年團中央委員會的書面聲明中說：為了拯救世界和平，中國青年與中國人民一道，將與全世界人民更緊密地團結起來，堅決制止美國細菌戰的罪行。

【新華社北京十七日電】調查在朝鮮和中國的細菌戰事實國際科學委員會的報告書發表後，全國各大人民團體紛紛發表聲明，熱烈擁護這一報告書並一致表示響應該會的號召，為制止戰爭、拯救和平而鬥爭。

中華全國總工會發表聲明說：慣於無恥抵賴的美國侵略者，曾屢次否認他們使用過細菌武器，可是，事實勝於雄辯，此次由六國著名的科學家所組成的「調查在朝鮮和中國的細菌戰事實國際科學委員會」，以客觀的科學態度，經過了兩個多月的認真的、謹慎的調查研究，更進一步地從科學方面完全證明了美國軍隊確實在朝鮮和中國東北進行細菌戰的罪行。中華全國總工會代表全國工人階級，對於國際科學委員會的公正無私的報告書，表示熱烈的擁護，並對於他們為了拯救和平、拯救人類、拯救世界文明而勝利地完成了這一項嚴肅的工作，表示衷心的感謝。我國並再一次向美國侵略者發出嚴重的警告：無恥的抵賴和狡辯掩蓋不了鐵的事實，美國侵略者必須立即停止在朝鮮和我國東北所進行的細菌戰爭，否則必將自食其惡果！

中華全國民主婦女聯合會的聲明指出：這一報告再一次向全世界人民證實了美國侵略者殺害中朝兩國和平居民和無辜的婦女兒童的事實，更加加深了我們婦女和母親們對滅絕人性的美國侵略者的憤恨，聲明呼籲全世界的婦女，不分政治、宗教、種族、膚色的區別，為着每一個家庭的安全和孩子們的幸福，更加廣泛地團結起來，制止戰爭，保衛和平。

中華全國民主青年聯合總會、中華全國學生聯合會在聯合聲明中說：儘管美國侵略者百般狡賴，但它們進行萬惡細菌戰的罪行，事實俱在，欲蓋彌彰。我們中國的青年、學生將更加緊密地和全中國人民，全世界人民團結一致，制止美國細菌戰的罪行。

中國人民外交學會的聲明說：「我們深信：世界上一切愛好正義與和平的稍有良知的人民，決不能容許美國侵略者這種滔天罪行繼續下去。只要全世界人民團結起來，努力奮鬥，就一定能夠制止美帝國主義的細菌戰！」

中國人民救濟總會的聲明中表示：我們是維護人道的救濟福利工作者，我們熱愛和平，熱愛真理，痛恨侵略，痛恨細菌戰爭，我們號召全國救濟福利工作者和全世界一切為人類謀福利的人們立刻起來，為制止戰爭，消滅人類的災難而鬥爭！

中國紅十字總會的聲明指責了美國代表在第十八屆國際紅十字大會上阻撓我國代表團公佈細菌戰證件的卑劣手段。聲明向全世界一億以上的紅十字會員們提出呼籲：必須正視美帝國主義者大規模屠殺人類的滔天罪行，並一致行動起來，對美帝國主義者施以有效的制裁。

中華全國工商業聯合會籌備委員會的聲明在提出「禁止細菌戰和制裁細菌戰犯，迫使美國政府遵守一九二五年關於禁用窒息性毒氣或類似毒品及細菌方法作戰的日內瓦議定書」的要求之後，着重地指出：「我們中國工商業界深願進一步加強太平洋區域國家間及全世界人民間正當的貿易關係，促進各國人民間友好合作，以保障世界和平。」

中華全國文學藝術界聯合會發言人在談話中指出：美國侵略者的滔天罪行，已經鐵證如山，無可狡賴。我們代表中華文學藝術工作者，對國際科學委員會全體委員的偉大的工作成就和大公無私的精神，致以崇高的敬意，並全力支持國際科學委員會的號召。

中蘇友好協會總會在聲明中盛讚國際科學委員會的工作成就說：「人們將不會忘記他們在這次調查工作中所樹立的正直的科學家的楷模。」聲明並表示：只要全世界人民更加緊密地團結在以偉大蘇聯為首的、以中蘇兩大民族的團結為支柱的世界和平民主陣營中，就必能挫敗美國侵略者的瘋狂挑釁，保衛世界的持久和平。

中國政治法律學會籌備會的聲明中指出國際科學委員會的報告書「是一個極其重要的文獻」，聲明並說：「我們全國法律工作者將與全世界民主法律工作者和一切愛好和平的人民在一起，用人民法律的武器和其他一切力量，來為制止美國侵略、拯救人類和平而鬥爭！」

我保衛世界和平委員會發表聲明

感謝國際科學委員會的成就

號召世界人民加緊團結制裁美國細菌戰犯

【新華社北京十七日電】中國人民保衛世界和平委員會對調查在朝鮮和中國的細菌戰事實國際科學委員會所發表的報告書的聲明。文如下：

調查在朝鮮和中國東北進行細菌戰事實的國際科學委員會已經勝利完成工作，進一步證實了美國侵略者在朝鮮及中國東北進行滅絕人性的細菌戰罪行。中國人民對於國際科學委員會科學家們所從事的嚴肅的工作及其有歷史意義的成就，表示十分的感奮和敬佩。

美國侵略者在朝鮮和中國東北等地進行細菌戰的罪行，早已激起全人類一致的公憤和正義的譴責。曾經到過朝鮮及中國東北的國際團體和知名人士，過去已一次接一次地證實了美國侵略者進行細菌戰的罪行。現在由世界著名科學家所組成的國際科學委員會，更以謹嚴的、無可爭辯的科學調查研究的結論，向全世界人民證明朝鮮及中國東北的人民確已成為細菌武器肆行攻擊的目標，這就使美國侵略者的罪行更加昭著了。國際科學委員會同時還告訴了全世界人民，美國侵略者抄襲並利用了日本細菌戰犯舊有的伎倆，證明了美國當局庇護及搜羅日本的細菌戰犯，藉以發展及擴大細菌戰爭的惡毒陰謀。

國際科學委員會關於美國侵略者進行細菌戰所作的巨大努力及其謹嚴的成就，對人類是一項重大的貢獻，在人類歷史上將佔光輝的一頁。國際科學委員會科學家們的大公無私的精神，將進一步鼓舞全世界人民為正義、真理與和平而鬥爭。美國侵略者進行細菌戰的罪行是無可抵賴的，為了人類的尊嚴，全世界愛好和平與正義的人民，必須更加緊密地團結起來，堅決地加以制止，使美國細菌戰犯們受到應得的制裁。

中國人民保衛世界和平委員會
一九五二年九月十六日

我國自然科學、醫學界各團體發表聲明

響應國際科學委員會的號召

堅決制止科學發明被用來毀滅人類

【新華社北京十七日電】我國自然科學、醫學界各團體頃發表聲明，一致擁護由世界著名科學家組成的國際科學委員會所發布的調查在朝鮮和中國細菌戰事實的報告書。

對於國際科學委員會委員們的工作精神以及他們報告書的公正而科學的態度，各團體在聲明中都給予極高的讚揚。中華全國自然科學專門學會聯合會和中華全國科學技術普及協會的聯合聲明中說：「國際科學委員會的委員們，在有關人類命運的重大問題上，不顧個人可能遭受的威脅和危險，嚴肅地盡到科學工作者應負的責任，證明美帝國主義者曾經大規模地使用慘無人道的細菌武器，這種大公無私的戰鬥精神，給全世界為和平，為人類幸福而工作的科學家們，樹立了光輝的榜樣。」中華醫學會、中國微生物學會、中國藥學會、中華護士學會的聯合聲明認為「國際科學委員會的委員們排除種種困難，不辭辛勞危險，進行深入的直接的調查研究，因此，這個報告書具有最高度的科學性。」中國昆蟲學會的聲明對於國際科學委員會各位委員實事求是地從調查研究下手，然後得出結論的科學態度，也表示十分欽佩。

各團體的聲明一致認為這一報告書的公布將給慣於抵賴罪責的美帝國主義者以有力的打擊，並將對人類和平事業有着崇高的貢獻。中國昆蟲學會在聲明中說：「國際科學委員會的委員們在經過細緻深入的調查研究後，打消了他們過去的懷疑，並根據事實作出科學的結論——肯定美國軍隊曾在朝鮮和我國東北使用細菌武器，這一事實現在決不是美國政府的宣傳所可抵賴的了。」中國動物學會和中國植物學會的聯合聲明對國際科學委員會的科學家表示熱誠的支持和感謝，並相信全世界愛好和平正義的人們都會支持這個報告書，科學一定得到勝利，和平也一定得到勝利！

各團體的聲明也表示了擁護和響應國際科學委員會「制止科學發明被用來毀滅人類」的號召的決心。中華醫學會、中國微生物學會、中國藥學會、中華護士學會的聯合聲明中說：「我們中國醫藥衞生工作者，對於國際科學委員會的號召，表示竭誠擁護並力促其實現。我們相信這一報告書發表後，將會動員更多的人來參加這一拯救人類，拯救和平、拯救科學的鬥爭。」中國昆蟲學會的聲明說：「我們中國昆蟲工作者一向本着科學為人類造福的精神，忠實地進行工作，努力設法消滅各種害蟲，以提高人民生活水平。我們反對以任何方式利用人類科學工作的成果，為人類製造災害。」

津各民主黨派熱烈擁護

國際科學委員會對細菌戰的報告書

各人民團體發表聯合聲明表示衷心支持

【本報訊】天津市各民主黨派地方組織及各人民團體昨天分別發表聯合聲明，對「調查在朝鮮和中國的細菌戰事實國際科學委員會」所作的科學的、公正的報告書，表示熱烈擁護和支持，並代表全天津市人民表示：決繼續加強抗美援朝，熱烈展開愛國增產節約競賽運動和愛國衞生運動，以實際行動粉碎美國侵略者的血腥陰謀，保衛遠東與世界和平。各民主黨派、各人民團體的聯合聲明全文如下：

天津市各民主黨派地方組織聯合聲明

由國際有名的科學家組成的「調查在朝鮮和中國的細菌戰事實國際科學委員會」，經過兩個月調查、研究的結果，更進一步證實了美國軍隊在朝鮮和中國東北使用細菌武器的罪行。我們讀了這些公正的國際科學家所發表的報告書，感謝他們對於這一項嚴肅的工作的辛勤努力，同時深信全體進步人類都將承認他們的這一項工作對於全世界的巨大貢獻，並將一致起來全力支持他們。

美帝國主義者在侵朝戰爭中受到沉重的打擊以後，竟在朝鮮和中國東北大規模地使用細菌武器，這一滔天罪行已引起了全世界人民的一致譴責。雖然美國侵略者一直在推卸並掩飾它的罪行，然而證據確鑿，不容抵賴，所有到過朝鮮和中國東北進行調查的國際團體和個人，都一致證明美國侵略者進行細菌戰的事實。現在經過國際科學委員會的調查，進一步揭發了美國侵略者的罪行，有力地粉碎了美帝國主義者的謊言和狡辯。同時，中朝人民以及全體進步人類都將熱烈擁護國際科學委員會的號召：「現在，全世界的人民都應加倍努力，使世界免遭戰禍，並制止科學的發明被用來毀滅人類。」

事實證明：美國侵略者進行細菌戰的這種滅絕人性的罪行，並沒有、也決不能達到他們所預期的目的。我們堅信：全中國人民在中國共產黨的領導下與全世界人民一道，有信心也有力量粉碎美國侵略者一切冒險的侵略計劃！

中國國民黨革命委員會天津市分部
中國民主同盟天津市支部
中國民主建國會天津市分會
中國民主促進會天津市分會籌備委員會
一九五二年九月十八日

天津市各人民團體聯合聲明

美國帝國主義者，在朝鮮戰場上遭到了朝中人民軍隊的沉痛打擊，被迫接受了停戰談判之後，一方面用盡各種卑鄙無恥的手段拖延和阻撓談判，一方面則慘無人道地在朝鮮和我國東北進行大規模的細菌戰，妄圖藉此來實現其狂妄的軍事侵略的目的。

美國帝國主義者進行細菌戰這一滅絕人性的滔天罪行，並沒有達到它所預期的目的，相反的，它所得到的只是中朝人民和全世界人民的一致譴責和聲討。無恥成性的美國帝國主義者儘管一再使用流氓手段進行抵賴和否認，但是，中朝人民所掌握的美國使用細菌武器的確鑿證據，許多親臨現場的公正的中外人士的調查報告，早已無情地揭露了美國進行細菌戰的醜惡面目；而今天，由世界有名的各國科學專家所組成的調查在朝鮮和中國的細菌戰事實國際科學委員會的報告書，更進一步證實了美國侵略者使用細菌武器的罪行。

國際科學委員會的報告書，粉碎了美國侵略者以「調查者不是科學家」為藉口的無恥詭辯。它不但確鑿地證實了朝鮮後方和我國東北早已成為細菌武器的攻擊目標，而且也確鑿地證實了使用這種細菌武器的，正是一再矢口否認進行細菌戰的美國侵略軍；同時，還有力地證實了美國進行細菌戰所使用的一些方法，是把過去日本帝國主義所用的方法加以發展而成的。從這裏，我們不難看出：美國侵略者從很久以前，就庇護和起用了日本細菌戰犯，是包藏着如何陰險毒辣的禍心！

國際科學委員會的報告書，對於整個人類將有莫大的貢獻。我們天津市的二百萬人民堅決表示熱烈的擁護和支持。我們決全力響應國際科學委員會的號召，加倍努力，制止科學的發明被用來毀滅人類。我們堅決以實際行動，繼續加強抗美援朝，熱烈開展愛國增產節約競賽運動，和愛國衞生運動，堅守自己的崗位，加緊工作和學習，以建設我們偉大的祖國，保衛遠東和世界的和平。

讓我們全市人民一致起來，與全國人民、全世界人民一道，制裁美國細菌戰的罪行！

中國人民保衛世界和平委員會天津市分會
天津市總工會
天津市民主婦女聯合會
中國新民主主義青年團天津市工作委員會
天津市民主青年聯合會
天津市學生聯合會
天津市文學藝術界聯合會
天津市工程師學會
天津市工商業聯合會
中華醫學會天津分會
中華全國自然科學專門學會聯合會天津市分會
中華全國科學技術普及協會天津市分會
中國紅十字會天津市分會
中國人民救濟總會天津市分會
一九五二年九月十八日

津市各界人士發表談話
擁護國際科學委員會調查報告
一致表示願盡一切努力粉碎美國侵略者進行的細菌戰

【本報訊】調查在朝鮮和中國的細菌戰事實國際科學委員會的報告書及附件陸續發表後，本市工商界、醫務界、教育界、宗教界人士等紛紛致函本報，他們一致表示全力擁護國際科學委員會的號召，堅決以一切努力，制止美國侵略者進行細菌戰的滔天罪行。

李允恪（中國紅十字會天津市分會會長、中國人民救濟總會天津市分會執行委員）國際科學委員會的委員們經過兩個多月的現場調查、科學試驗和深入的分析，完全證實了美國軍隊確在朝鮮和中國東北進行了細菌戰。由於該會的委員們都是來自不同國度的、舉世聞名的科學家，並且是「以最高度的客觀態度，遵循他們所知道的最嚴格的科學原則，從事調查」，因此他們的公正而獨立的結論，即美國軍隊確在朝鮮和中國東北進行了細菌戰的結論，就更有力地粉碎了美國侵略者的無恥狡賴和詭辯，也就再一次向全世界人民宣佈了美國侵略者企圖利用細菌武器，以大量殘殺朝鮮和中國的和平居民的滔天罪行。

在讀完國際科學委員會的報告書後，我以中國紅十字會天津市分會會長及中國人民救濟總會天津市分會執行委員的資格，警告美國侵略者：鐵的事實不容狡賴，你們必須對你們的罪惡行爲，負起責任。同時，我要忠告一切善良正直的人民，我們必須要從這一報告書中充分認識美國侵略者對人類、對和平的威脅，並且清楚地理解國際委員會報告書的高度科學性和公正獨立性，並且科學必須爲人類和平、幸福服務，而和平不能坐待，我們必須本着人道主義的原則，加倍努力，動員起一切力量，來制止這種用科學發明來毀滅人類的罪行。

李燭塵（天津市工商聯主委）國際科學委員會爲了正義和眞理，根據充分的人證、物證、現場調查、戰俘口供及科學化驗，有力地揭露了美國進行細菌戰的罪行。這一罪行，已是鐵案如山，不容抵賴。調查報告書發表後，美國侵略者的滔天罪行，已爲全世界人民所共見，並將一致起來制止細菌戰爭，拯救和平。報告書同時說明了中國人民反對細菌戰的決心和防疫衛生力量的強大。因此，美國侵略者進行細菌戰的陰謀註定必歸失敗。

國際科學委員會各位專家們，已完成了他們對人類的一項最嚴肅的工作。他們本着科學的良心，爲了拯救人類與科學，有了極其光輝的貢獻。因此，我們工商界對於國際科學委員會的全體科學家們，表示感謝。

朱憲彝（天津醫學院院長）國際科學委員會報告書的公佈，是世界上的一件大事。因爲這是國際上有名的科學家們，抱着客觀的、懷疑的態度來進行調查的，但是客觀的事實終於打消了所有的懷疑，而得出了報告書中完全實事求是的結論。這一結論，有力地粉碎了美帝國主義者欺人的宣傳，使世界人民看清了戰爭販子是如何盜用科學成果，寓圖毀滅人類的野心。這一報告書，對於制止細菌戰、爭取世界和平、挽救科學的厄運將有卓越的貢獻。

劉芾祺（市特等勞模、天津市自來水公司總工程師）美帝國主義在朝鮮和我國進行細菌戰的罪行，已由國際科學委員會經過兩個多月的調查完全證實了。從委員會的報告書和已發表的部分附件來看，充分證明了這些位世界有名的科學家，他們以認眞、謹愼、客觀、科學的態度，進行了深入的調查研究。他們對人類將有極大的貢獻。他們的調查，有力地駁斥了美帝國主義的一切無恥抵賴。我們技術工作者，堅決擁護國際科學委員會的號召。爲了拯救人類，拯救和平，拯救科學，必須團結一致，制止美國侵略者進行細菌戰的罪行。

蕭采瑜（南開大學生物系主任）美國侵略者在朝鮮及我國東北進行了萬惡滔天的細菌戰爭，早已是鐵證如山的事實，並已激起全世界人民的憤怒。但是，美國帝國主義者還百般抵賴，企圖掩飾它們的罪行。這次國際科學委員會將調查報告書公佈於世，給了美國細菌戰犯一個致命的打擊。這個委員會是由世界第一流的科學家所組成的。從他們的報告裏，我們可以看出來美帝國主義者進行細菌戰爭蓄謀已久。它不但欺騙世界人民、美國人民，還欺騙着它執行細菌戰的士兵。但是，它的欺騙伎倆已被我們的科學家所粉碎了。全世界的人民，一定會更加團結起來，爲制止細菌戰作不懈的鬥爭。

過祖源（衛生工程專家）美國強盜在侵略朝鮮失敗之後，發動了慘無人道的細菌戰。經過我國調查團、國際民主法律工作者協會調查團調查之後，世界和平理事會又組織了國際科學委員會作了更詳細的調查，完全證實了此項史無前例的罪行。

我們熱烈擁護國際科學委員會的調查報告，並要求全世界和平人民一致聲討美國侵略者，懲辦細菌戰犯！

屈鴻鈞（市立傳染病醫院院長）國際科學委員會報告書的公佈，對我們全國人民及科學醫務工作者確是一個極大的鼓舞。每一個中國人民在抗美援朝運動中都認識到新中國的國防力量；在生產建設上認識到新中國的經濟力量；在這次反細菌戰的愛國衛生運動中，更清楚地認識到我們的衛生防疫的偉大力量。今後，我們科學醫務工作者，要盡自己的一切所能，爲保衛祖國的安全、爲打敗美帝細菌戰而努力。

吳克齊（天津市天主教革新運動促進會主任委員）國際科學委員會所發表的調查報告書，有力地證實了美國軍隊在朝鮮及中國境內使用細菌武器，粉碎了美國戰爭販子們的無恥抵賴。我們天主教徒一向主張和平，反對侵略。我們主張科學爲人類的幸福服務，反對用科學來屠殺人類。我們完全同意調查團報告書結論中所說的：「全世界的人民都應加倍努力，使世界免遭戰禍，並制止科學的發明被用來毀滅人類。」我代表全天津市愛好和平的天主教徒，向全中國、全世界的天主教徒呼籲：讓我們團結起來，與全世界愛好和平的人民一道，加倍努力，保衛和平，制止戰爭！

鄭錫三（天津市基督教革新推進會籌委會主委）國際科學委員會是六個不同國籍的科學家們組成的。他們花了兩個多月的時間，冒着最大的困難和危險來調查美國侵略者進行細菌戰的證據。如今，他們已把美帝國主義進行細菌戰的事實，向全世界愛好和平的人民宣告。他們是眞理的使者，他們的每一個文件，每一件材料，都是對美國侵略者進行細菌戰的公正裁判，他們的報告書，將喚醒一切被蒙蔽的人民。我以一個基督教工作者的身份，希望全市教友們與全國人民站在一起，在共產黨和毛主席的英明領導下，以基督愛好和平、基督斥責罪惡的精神，用實際行動，向萬惡的美帝國主義展開堅決的鬥爭。

穆芝房（天津市抗美援朝回民支會副主委）美帝國主義在朝鮮和中國使用了慘無人道的細菌武器，幹下了滔天罪行；但慣於無恥抵賴的美國侵略者，却屢次否認他們使用過細菌武器。這次國際科學調查團調查得到結論：「朝鮮及中國東北的人民，確已成爲細菌武器的攻擊目標，美國軍隊以許多不同方法使用了這些細菌武器。」美帝國主義的罪行已經鐵證如山了。我國各民族人民與世界愛好和平的人民，必須更加團結起來，制止美國進行細菌戰的罪行。

中央音樂學院師生參加治淮工作
通過實際生活鍛鍊收穫很大
糾正了輕視勞動和勞動人民的思想　進一步樹立起文藝爲工農兵服務的方向

【本報訊】中央音樂學院師生在三反運動、文藝整風和教師思想改造運動勝利的基礎上，爲了鞏固已有的收穫，並進一步在實際鬥爭中提高師生的思想認識，他們在三月間和七月初旬分批組成了治淮工作隊，在院長馬思聰、副院長呂驥率領下，分別去淮河上游白沙水庫、中游佛子嶺水庫、下游淮安蘇北灌溉總渠參加治淮工程。現在，經過半年的工作，全體師生已經勝利地結束了實際學習，師生們通過參加現實的生活鬥爭，受到治淮工人忘我勞動的教育，大大提高了思想認識，更進一步認識到文藝爲工農兵服務的正確方向。

比次參加治淮的師生共有一百四十餘人，其中包括該校聲樂系主任喻宜萱等三十多位教師。工作隊在出發前，曾進行了充分的準備工作。首先大家在思想上確立了正確的工作動機，端正了參加勞動的態度，大家都下決心深入工人羣衆，做到與民工及工人同吃、同住、同勞動，並學習勞動人民優良的品質，爭取在實際鬥爭中進一步改造自己。接着，大家又積極學習和準備了各種羣衆形式的文娛節目，如說快板、說唱、獨唱、集體舞等，其中許多形式是大家過去所輕視的，比方有的教授就曾經對中國的鑼鼓十分輕視，說有「野蠻氣」，把唱羣衆歌曲看成是「喊口號」，「說唱」看成「講演」。但經過思想改造和短期的學習後，絕大多數人都批判了這種錯誤思想，每個教師都買了一付快板，而且非常熱情的學習。在出發前的聯歡晚會上，喻宜萱教授就表演了「告別快板」，其他從不愛參加羣衆活動的教授們，也都學會了集體舞蹈和集體遊戲。

師生到了工地以後，爲了更好地改造自己的思想，都以宣教幹事的身份下到工人大隊和中隊裏去，大家整天和工人、民工、戰士們一起勞動，一起學習，一起娛樂。教師們還熱烈地參加了抬土、扛木頭等體力勞動。師生不但在工作隊裏作一般性的政治文化教育工作，而且還負責一切文娛活動和爲工人處理日常生活瑣事。工作隊在工作中不但推動了工人、民工和戰士們的文化學習，並在將近十萬工人中廣泛地開展了各種形式的文藝活動。他們共組織了五百多個工人歌詠隊，訓練了一批指揮人才，使廣大工人在短期內學會了二、三十個歌曲，其中還包括一部分師生及時配合中心任務創作的一些短小精悍的歌曲。通過這些音樂活動和音樂創作，工人們勞動的熱情進一步得到提高，工人和民工們都說：「這眞是從來沒有的事，我們幹什麼，就有什麼歌兒唱。眞太好了！咱們可要加油幹呀！」工作隊更發揮了羣衆的創作天才，在他們的幫助下，羣衆共創作了兩千餘件文藝作品。由於工作隊同志親身參加了勞動，他們更細緻地觀察和體會了工人們的思想感情，他們把工人們在日常勞動中的動作、姿態、形象集中起來，稍加整理與加工，編成了搬運舞、起重工人舞、民工舞、石工舞等舞蹈節目，並教工人自己跳，幫助他們排練演出。通過這些創作，參加工作隊的全體師生深深感到羣衆是最富有藝術天才和表現能力的，是眞正懂得藝術的；文藝工作者如不與羣衆結合，必將一事無成。

工作隊在工地黨委的領導下，並幫助工人們進行了思想檢查；鬥爭了殘存的封建把頭；控訴了美國侵略者的暴行，並進行了增產節約的教育，發動了勞動競賽，使工地上的生產不斷上升，不斷出現新的紀錄和英雄模範人物。

工作隊師生參加治淮工作雖然只有半年、兩月不等，但在思想上的收穫是很大的。首先在實際工作的鍛鍊中糾正了過去一貫輕視勞動和勞動人民的心理，眞正體會到勞動創造世界的意義。勞動人民爲了建設祖國，爲了創造子孫萬代幸福而辛勤勞動的高貴品質，深刻地教育了全體師生，許多師生的思想感情已逐漸能和勞動人民的思想感情相一致，並且紛紛下定決心，永遠爲勞動人民服務。師生們更在工地上表現出忘我的工作精神，如當山坡上一個汽油桶滾下來，要砸傷工人時，工作隊的同志就英勇的衝上去用身體擋住油桶，抱住工人。這種英勇的行爲受到工人們一致的贊揚。

其次，由於參加了實際工作，使師生們更增加了對共產黨和毛主席的熱愛。比如師生一到工地就看到幾萬、幾十萬由工人、民工、戰士組成的勞動大軍，都是自覺自願地在愉快而辛勤的勞動着，看不見一個衛兵在監視他們，也看不見一個監工督促他們；平地上開闢了寬闊的河流，山谷裏建立起巨大的水庫；一個發明接着一個發明，一個創造接着一個創造。所有這些，使師生們深切感到全國人民對共產黨和毛主席是多麽的熱愛，因而都能自覺的勞動，大家在偉大理想的鼓舞下，爲美好的未來而奮鬥。同時，每個同志也都體會到自己之所以能取得一些工作成績，思想得到初步改造，也是和黨、毛主席的教養分不開的。因此，參加治淮的師生紛紛申請入黨入團，現在申請入黨的已有三十餘人。第三，由於師生們對黨和勞動人民有了正確的認識，在文藝思想上「爲誰服務」的根本問題也得到解決，有的教師已經自覺的按照勞動人民所喜愛的而改變了自己的歌唱方法；有的過去對中國的民間音樂是表示厭惡態度的，現在也能夠興高彩烈的學習了。此外，在藝術表現和創作方法上，大部分師生也都能夠開始掌握勞動人民的思想感情，如在工地創作的歌舞，有許多是受到勞動人民贊揚和歡迎的。

鞏固掃盲成績　啓發學習熱情
二區舉辦速成識字展覽

【本報訊】本市二區識字運動委員會，爲貫徹市識字運動委員會「以鞏固爲主」的指示精神，由昨天開始在第二人民文化館舉辦了速成識字展覽會，展期四天，以啓發識字班學員的學習熱情。展覽內容包括苦學苦練的優秀學員的學習成績，和組織檢討會、互助組等典型事蹟的圖解等共十五類。展覽會閉幕後，準備到二區各派出所、管界巡迴展覽。（凌閣）

中央人民政府政務院人民監察委員會
關於處理某些國營、地方國營廠礦企業忽視安全生產致發生重大傷亡事故的通報

【新華社北京十四日電】中央人民政府政務院人民監察委員會頃發表關於處理某些國營、地方國營廠礦企業忽視安全生產致發生重大傷亡事故的通報，全文如下：

自全國各地廠礦企業在偉大的「三反」、「五反」運動勝利的基礎上熱烈地展開愛國增產節約運動以來，已獲得巨大的成績。但由於廣大職工之忘我勞動，生產競賽中有關部門工作發展不平衡，特別是由於某些廠礦企業的領導人員片面強調生產任務，忽視安全，致使傷亡事故最近又不斷發生，影響了增產節約運動的正常開展，這是必須嚴肅糾正的。

根據本委和各地監委最近處理的一部分事故案件分析：某些廠礦企業的領導人員存在着嚴重的單純任務觀點，是造成傷亡事故的重要原因。他們可以在「爲了完成生產任務」、「爲了貫徹經濟核算制」等口號之下，無限制地提高工人勞動強度，延長工作時間，甚至鼓勵工人去「赴湯蹈火」。如開灤馬家溝礦，事前對工作不抓緊，生產不能按計劃完成，爲了不誤合同期限，避免罰款，廠長趙明、副廠長胡懋庠等明知窰內溫度在攝氏一百三十度以上，却動員工人從熱窰中取磚。趙明和胡懋庠並聯名給工人寫信、送茶葉，鼓勵工人今後「繼續發揮這種偉大愛國熱情」。工會幹部不但熟視無睹，反編寫快板：「出熱窰，上火線，各個英雄使勁幹」加以鼓動。結果四十三名工人中被燒傷四十一名，有的幾被燒死。又如河南祭鹽煤礦，依靠封建把頭經營，領導思想只問出煤多少，生意賠賺，封建把頭則只知道壓迫工人。訂了安全計劃，毫不執行，甚至副經理兼保安股長丁殿欽自己還不知道他有這職務。該礦自五月三日起三天內連續發生了四次中毒等事故，沒有人注意，可是他們却注意到煤質很好，叫工人繼續開採，至第四天即五月七日就爆發了透水中毒的重大事故。此外，在某些工廠中，爲了完成任務，加班加點，不僅嚴重地影響了工人健康，且造成傷亡事故。如太原機械廠無限制地延長工作時間，平時每日工作十二小時，還要連班工作，至十六小時，該廠工人楊忠魁於七月二十五日因連班工作至十六小時，由於疲勞過度，未能注意與關電閘工人呼應，致觸電身死。

其次，也有某些廠礦企業，過去在保安工作上曾有一定成績，有的還受過表揚，但由於他們驕傲自滿，致不能繼續保持榮譽。如東北西安煤礦富國礦副礦長兼三坑坑長綦書元，過去工作有成績，也曾被選爲模範黨員，但逐漸滋長起驕傲自滿情緒。他認爲「坑內沒事，如鋼牆鐵壁」。可是去年坑內就發生了一次重大冒頂事故。坑長綦書元沒有接受這個教訓，今年四月十四日，發現坑內有汽油味（自然發火徵象），瓦斯已達百分之五以上，按照規定應該停工，技術員也提出了停工意見，但是綦書元要「再考慮」，拖延了兩天，雖然部分停工了，但是第三天就發生了瓦斯爆炸的重大事故。

領導上的官僚主義也是貫徹安全生產的重大障礙。例如：峯峯煤礦第二礦東斜井，只有一個坑道，既沒有根據保安規程把運輸巷與人行道分開，也不作護欄、道岔、保險欄及保安洞等必要的安全設備。工人多次提出改裝安全防護設備的建議，一直未引起領導上注意和採納，終於在五月二十九日，由於掛鈎及把鈎工人的錯誤，發生跑車事故，將在巷道中的工人撞死，撞傷八名。又如西北鐵路幹線工程局，由於領導人員，特別是有些現場領導人員的官僚主義作風，不執行勞動紀律，忽視對工人的安全教育，致職工漠視規章，在五、六月中不斷發生列車衝突及顛覆事故，死傷二十六人，國家財產損失達十餘億元。

還有一些廠礦企業人員，不執行勞動保護法令，或根本漠視勞動保護法令，也造成了嚴重的傷亡事故。據中央勞動部不完全的統計，自一九五一年一月至一九五二年七月，十九個月中間，在天津、青島、武漢等三十一個城市，連續發生搬運瀝青等危險品中毒事故一〇七次。主要原因一方面是包裝不好，另一方面則是這些領導或管理人員，不按照中央勞動部所頒佈的「關於搬運危險性物品的幾項辦法」辦事，甚至有意欺騙，致使工人中毒。重慶市搬運公司於今年六月搬運柏油、淨重油時，該公司技術保安人員明知有毒，既不按規定報告領導，也未作好防護設備，聽任工人冒險搬運，以致工人中毒。

本委和各地監委爲了維護國家法紀，反對忽視安全生產的惡劣傾向，對於這些事故案件中犯錯誤的人員都已做了嚴肅的處理，如開灤馬家溝廠廠長趙明、副廠長胡懋庠、西安富國礦副礦長綦書元等均已撤職；其他有關人員，亦均給予適當的處分。

這些事故的不斷發生，說明了某些國營、地方國營廠礦企業在增產節約運動中忽視安全生產的偏向是很嚴重的。爲了順利開展愛國增產節約競賽運動，各地廠礦企業應該吸取這些教訓，並採取下列措施：

（一）應在各級領導與技術管理人員中，嚴格批判忽視安全生產、不關心職工生命與健康的單純任務觀點和片面的經濟核算觀點，明確樹立安全生產思想。各級領導幹部應深刻認識：單純任務觀點和片面的經濟核算思想、忽視安全生產、不關心職工生命健康，是資本主義的經營思想與管理方法，其結果則是造成重大傷亡事故，使生產遭受嚴重損失，特別使職工健康和生命遭受嚴重危害，是與人民企業的性質及我們的國家制度根本不能相容的。各級廠礦企業領導人員必須瞭解增產節約競賽運動與安全生產不是對立的，而是一個問題的兩個方面，沒有安全生產就不可能使增產節約運動獲得健全的發展。

（二）各地廠礦企業應在「三反」勝利的基礎上繼續開展反官僚主義的鬥爭。對執行安全生產方針有功的人員應及時表揚獎勵，對那些對生產與職工生命健康採取不負責任態度，既不主動改善安全設備加強防護，又不採納職工正確建議因而造成重大傷亡事故之責任者，應給予嚴肅的處理乃至法律的制裁。各級廠礦企業領導人員應結合檢查與佈置生產任務組織生產競賽，經常地檢查與佈置安全工作，關心職工的生命和健康。

（三）各地廠礦企業應嚴格貫徹中央政府規定的勞動法令。各級勞動行政及工商管理部門應特別注意對設備簡陋的私營廠礦執行安全生產與勞動保護情況，經常進行監督與檢查。各業務管理部門應製訂或修訂充實安全生產的辦法條例，使安全生產從制度上得到鞏固。

（四）建立與健全安全生產的主管機構，改善安全生產設備，加強防護，嚴格貫徹安全生產責任制並總結推廣安全生產的經驗，糾正安全設備簡陋與無人負責的現象。

（五）爲了在職工中進行一次廣泛的安全生產教育，及從思想上、組織上、制度上、設備上糾正忽視安全生產的現象，我們建議各地今年舉行一次普遍而又深入的安全大檢查，以迎接明年大規模的建設任務。

人民日報社論

必須貫徹安全生產的方針

中央人民政府政務院人民監察委員會今天發表了「關於處理某些國營、地方國營廠礦企業忽視安全生產致發生重大傷亡事故的通報」。各地工廠、礦山等企業單位都應該根據這個通報中所指出的教訓，堅決向官僚主義和資本主義的經營思想與管理方法展開鬥爭。

各地工廠、礦山及交通運輸企業，三年來在進行民主改革和生產改革的過程中，對於職工的勞動條件和福利設施一般地曾積極加以改進。在一千五百多萬職工中（連家屬在內）已經推行了勞動保險制度，還舉辦了許多療養所、休養所、殘廢養老院、孤兒保育院、托兒所等福利事業。隨着國家財政經濟情況的好轉，工人的工資也不斷提高，國營企業規定了動用企業獎勵基金的辦法，使職工的物質生活和文化生活有了初步的改善。中央人民政府及國營企業部門尤其關心工人的勞動條件，不但制定並頒佈了保障安全生產的各種條例和規程，改進了安全衛生的設備，並且對工廠、礦山普遍地進行了安全大檢查。東北區各廠礦至一九五一年底曾舉行三次全面大檢查，解決了安全衛生設備等方面的問題二十多萬件。鐵路系統在一九五一年用於安全衛生的經費達九百餘億元。煤礦通風設備有了很大改善，防水工作也有很大進步。其他企業的安全衛生設備也都有很大改進，因而全國各工廠、礦山的傷亡事故已大爲減少了。例如國營煤礦一九五一年比一九四九年的傷亡率降低百分之六三點六；瓦斯爆炸傷亡事故，在一九五一年已基本消滅。東北西安煤礦施玉海小組更創造了五年未發生傷亡事故的新紀錄。全國鐵路系統的工傷，一九五一年比一九五零年降低了百分之四四點六。其餘如紡織車間改進了通風噴霧設備，減低了工人的患病率。化學工業中基本消滅了工人中毒的現象。湖南錫礦在歷史上永遠也沒能解決的矽肺病，現在也已經絕跡了。這些情況都足以說明安全衛生工作確實有了很大成績。

目前，全國各企業職工增產節約競賽的運動正在積極開展，特別是在「三反」、「五反」運動勝利的基礎上，廣大職工進一步發揮了高度的生產熱情，給國家創造了巨額的財富，並奠定了生產改革的基礎。但不可否認，有許多企業領導幹部，對安全生產的方針仍然沒有給以足夠的重視。在「三反」「五反」運動以後，職工覺悟提高，激發了忘我的勞動熱情，各企業的生產任務繁重，有的單位的生產管理工作顯然趕不上客觀的需要；有的單位設備簡陋，一時尚難克服，更重要的是某些企業的行政領導及工會工作者存在着單純任務觀點和片面的經濟觀點，只顧完成生產或財政的任務，不顧國家法令，對工人的生命與健康漠不關心，以致有許多企業單位近來仍然發生了嚴重的傷亡事故。這是不能容忍的。

有些企業的領導幹部和工會工作者，在思想上往往把完成生產任務、推行經濟核算，厲行節約與安全生產、保護職工生命健康對立起來。他們不懂得或不完全懂得工人是國家財富的創造者，是我們國家的最寶貴的財產。他們不了解「安全第一」的積極意義，也不懂得勞動保護與增產節約的統一性，以致強調這一面就忽視另一面，不能正確地貫徹安全生產的方針。有些嚴重的官僚主義者，則根本漠視職工的生命與健康。他們不積極設法保障職工生產的安全條件，不制定或制定而不認眞執行保安制度，更惡劣的竟以欺騙手段驅使工人去做危險的工作。有的雖然制定了一些規程和制度，但形同虛設，不向工人進行安全生產的教育，致使工人沒有安全的知識，因而違反操作規程和勞動紀律，事故發生後他們還推諉過於工人。有的工廠、礦山的領導者平時不計劃或不善於計劃工作，前鬆後緊，爲了趕任務，即不顧安全，盲目發動工人突擊，加班加點，這也是發生事故的一種原因。至於只佈置或檢查生產任務，而不同時佈置或檢查安全衛生工作，因而助長了基層行政領導人員和工會幹部的單純任務觀點和錦標主義，這更是普遍的現象。在安全監察組織方面，一般的工廠、礦山都不很健全，有的還沒有建立，有的雖然建立了，但領導上不予重視，配備幹部不強而且隨意抽調，因而保安工作無人負責，勞動紀律廢弛。更惡劣的是某些廠、礦的幹部對事故發生的原因完全推到客觀方面，企圖推卸領導上應負的責任。這是完全錯誤的。

各級廠、礦企業的行政領導人員和工會幹部必須認識安全生產的重要性。只有領導上關心職工的生命與健康，才能進一步激勵廣大職工增產節約的積極性和創造性；同時也只有減少或避免傷亡事故，才能符合增產節約的總精神。領導上的官僚主義必須克服，必須加強對工人的安全生產教育，一方面糾正老工人中的經驗主義，加強生產紀律性；一方面發動他們監督安全生產。

爲了保障職工的安全與福利，各地廠礦企業除應貫徹和充實有關勞動保護的制度、改善安全設備，加強防護工作以外，還應該建立與健全對安全生產監察的機構。檢舉與揭發那些忽視安全生產的失職人員，保證安全衛生設備之逐漸改善。同時各地廠、礦企業還應該充分發揮企業獎勵基金的作用，並在財務計劃中將必要的安全衛生設備的開支列入年度預算之內。目前各地廠、礦企業特別應該有重點地、切實地進行一次關於安全和衛生的大檢查。今後各級領導機關考核企業工作的成績，不僅應該檢查他們完成計劃的程度，還應該將他們對於職工安全和福利的工作列爲評績的標準。（新華社北京十七日電）

我參加治淮工作的一點生活體驗

中央音樂學院聲樂系主任　喻宜萱

「到淮河去！參加祖國的建設。」我院教員同志們，在思想改造告一段落後，去參加祖國建設，體驗生活，更好地改造自己，已經成爲迫切的要求。因此，大家熱烈地響應了組織上提出的這一號召。出發之前，我們作了一些思想上的準備，並且學習了幾篇關於治淮的文件。在我來說，「體驗生活」這句話，聽來是很熟悉的，而體驗生活的實際，究竟是很生疏。我一方面感到興奮，一方面感到緊張。我不知道一個舊的知識分子到治淮的工地上去，能夠做些什麼？我害怕到了實際的生活中去，什麼也不懂，在羣衆面前變成一個大傻瓜。同時，又想到鄉村生活的不方便，想到我的歌唱是否能爲工人接受？自己的思想水平低，萬一要向工人做些思想教育的宣傳工作可怎麼辦呢？在去治淮的前夕，我的思想上是產生了這些顧慮，但是，我要去參加祖國的建設，去改造自己的決心，並沒有受到半點影響。我以無比愉快的心情，在七月五日隨着我院治淮工作隊第三隊離開了天津，向佛子嶺水庫的工地進發。我們一路上宣傳、演出、聽報告，走了五天，才到達目的地。

佛子嶺水庫修建在淮河的支流——淠河的上游。這裏原本是一個荒涼的山區，如今已成了一個熱鬧的小城市。工地上的情景是火熱的，也是井然有序的。不分晝夜，都有人在那裏工作着，鑽探測地的，挑土的，炸山的，抬石頭的，到處洋溢着歡樂的氣氛。工地上本來有一座小山，這座山如今已被工人們搬得無影無蹤了。不但是把原來的山搬跑了，而且還挖下去二十多公尺，來建造水庫的壩基。

這裏一共有一萬多工人，分成許多隊，如機械大隊、民工總隊、運輸大隊、工程大隊等。我被分配到運輸大隊工作。我們這個大隊一共有一千四百多工人，大都是年青力壯的小伙子。大隊長、教導員、指導員和幾個中隊長都是工農幹部。我們教員隊分到運輸大隊的一共九個人。第一天去「上工」，就碰上他們的工會成立慶祝晚會。我們一個個被拉到台上去介紹，司儀介紹我時，他說：「這是老喻，以後你們就叫她老喻吧。」他們對每一個新來的同志，都是用這種方式介紹的。接着，工人們就「括茲括茲」（鼓掌歡迎的意思）的叫我們「來一個」！我們能背得出歌來的人都唱了。工人們的熱情和那種親切樸素的介紹方式，把我們原來的那股拘束勁兒完全趕跑了。我感到走進了一個大家庭，工人們給了我一個溫暖的見面禮。我第一次認眞的想：我要抓緊時間，深入生活，向他們學習。

我們在大隊裏的職務是宣教幹事，爲工人們搞文娛活動，上文化課，參加隊部會議等。這些對於我完全是生疏的工作。尤其是勞動，從來就沒有一點體會；對於勞動人民，也沒有過眞正的接近。過去以爲勞動是輕而易舉的，是沒有能力的人做的事情，因此一貫輕視勞動。今天自己走進這個生活的大熔爐裏，才發覺自己的無知，低能，甚至愚蠢！我瞭解到勞動是艱巨的，人類的智慧都是在不斷的創造勞動中產生的。我深深地爲工人們忘我的工作熱情所激動，我自己也夾在隊伍裏和他們一道抬石子，篩砂，扛樹木。我想向他們看齊，不願意掉隊，可總是趕不上他們。雖然如此，工人們還是不斷的照顧我，老叫我休息。抬樹吧，總讓我抬尖的一頭（因爲樹尖的一頭輕）；抬石子吧，老把籮筐的繩子往他自己那一頭拉（這樣重量大半在他肩上）。我感到慚愧，我不能像工人一樣，爲祖國的建設獻出更多的力量，反而受到工人們親切的照顧。我就想到：我一向嬌生慣養，我的那些生活條件決不是我自己所創造，很明顯的，完全是靠了勞動人民。現在，我是一個文藝工作者，既然不能直接參加勞動生產，就只有站穩工人階級的立場，全心全意去爲工人階級服務，以文藝去鼓舞他們的勞動熱情，去調劑他們的生活，從而提高生產，做一個間接的生產者。由於我在工作中得到了這點啓發，在每次爲工人們唱歌時，不但感到愉快，光榮，更覺得這是自己應盡的一種義務。祇恨過去長期脫離了實際，今天不能很好的完成任務。

佛子嶺的工人同志們，在不停的勞動中，開動腦筋，想點子，找竅門，已經有了好些個發明創造。就在我們的大隊裏，工人們發明了一個篩砂石的篩子和以機器帶動斗車的運土列車。這些發明創造，改進了工作方法，提高了工作效率，爲國家節省了大量財富。工人同志們爲什麼會這樣積極地參加治淮工作呢？首先因爲治淮是人民迫切的要求，它符合廣大人民的利益。同時，由於黨的領導，發揮了幹部和工人的愛國主義精神，提高了他們的政治覺悟。認識到舊中國反動統治遺留下的災害必須加以根治，光明幸福的未來必須爭取，而這個光榮的任務，是應該由工人階級擔當起來的。這個具體的事實，使我深刻的認識到：任何事情，只要依靠黨，依靠羣衆，就沒有克服不了的困難。

在工地上，我們除了參加勞動之外，就是搞文娛活動。在工人休息的時候，爲他們唱歌，讀報，或者做一些配合任務的宣傳工作。工人們不但歡喜唱歌，更要求瞭解各種新事物。爲了滿足他們的要求，我們就得盡一切努力把工作做好。這一情況使我深深體會到原來自己害怕不會做的事情，只要肯學習，有決心，有熱情，原來的顧慮都是不必要的。

對於歌唱，我也有了些新的體會。工人們要求的是歌曲的內容，不是美麗空洞的聲音。他們首先接受的是歌詞的意義和歌唱者的感情。只要你能用豐富的感情表達出歌曲的內容，他們都會給你以熱烈的歡迎，使你不斷得到鼓勵和啓發。我在佛子嶺工地，因爲不習慣當地的氣候，聲音十天有九天是沙啞的。但是，整個工地的歡樂氣氛和工人們的戰鬥精神，滋養了我唱歌的情緒。雖然是啞嗓子，每天還是不斷的唱，隨時隨地的唱，甚至一天唱個無數次。實際的生活教育着我，使我的思想感情起了變化，給了我歌唱的熱情。工人們並不計較我的啞嗓子，因爲他們首先接受的是熱愛祖國、爲工人服務的思想感情。這裏，我並不是鼓勵人們用啞嗓子唱歌，而是說明歌唱最重要的東西是感情思想，聲音的運用，是必須服從內容的。另外，我還要提到的工人究竟歡喜那一類的歌曲？這個問題，在我們全體師生治淮工作的總結裏，已經得出了一個明確的結論：工人最歡喜的是民間的和明朗、愉快、有力的歌曲。從這個結論裏，又一次證明了毛主席在文藝座談會上的指示：藝術的泉源是生活。人民歡喜的是與他們生活有關爲他們熟習的東西。工人們所以歡喜明快有力的歌曲，那是因爲我們今天身處偉大的毛澤東時代，生活是向上的，樂觀的，我們的勞動人民，對革命事業是充滿勝利信心的。因此，凡是表現快樂的曲調，愉快有力的歌聲，都受到歡迎。從上面兩點來說，我自己都感到萬分的不夠。我既不懂得民間的東西，在演唱上也沒有充分的發揚這種樂觀的情緒。今後，我應該努力學習，深入生活，在工作中不斷鍛鍊，來提高自己的思想水平和演唱能力。

一個月的生活體驗，僅僅有了些初步的感受，不等於說有了什麼收穫。思想改造是一個長期的艱苦的鬥爭，只有繼續不斷的深入羣衆，站在工人階級立場去感受事物，才能在生活中認識自己，改造自己。

津鐵路二屆運動會閉幕

【本報訊】天津鐵路第二屆體育運動大會，自十四日起在鐵路工人文化宮舉行，經三天比賽，已於十六日閉幕。比賽結果：男子團體總分第一北京（一二〇分），第二太原（八七分），第三管理局（八〇分）。女子團體總分：第一管理局（一〇四分），第二天津（五二分），第三北京（四一分）。男子個人總分：第一張家口王鳳祥（二五分），第二管理局王萬金（一五分，徑賽），第三天津孟廣昌（一五分，田賽）。女子個人總分：第一管理局王秀英（一三分），第二管理局馬秀蓉（一〇分，徑賽），第三張家口田愛蘭（一〇分，田賽）。男子籃球：太原冠軍，天津亞軍，北京殿軍。女子籃球：太原冠軍，管理局亞軍，張家口殿軍。男子排球：北京冠軍，張家口亞軍，管理局殿軍。女子排球：張家口冠軍，太原亞軍，北京殿軍。拔河成績：第一北京，第二太原，第三管理局。民族形式表演：第一太原郭四成自行車技，第二天津地區武術，第三天津分局舞獅。舞蹈表演：管理局戰鼓。二十五華里競走：第一管理局楊寶正，第二太原趙明耀，第三管理局陳慶家，第四管理局閻儀昌。會上由天津區火車頭體育協會分別發給以上運動員們銀盃、銀盾、錦旗、鋼筆等獎勵。鐵路工會天津區委員會副主席丁健致閉幕詞，他勉勵全體運動員們，今後更要加倍努力，鍛鍊身體，搞好滿載、超軸、五百公里運動，迎接祖國即將到來的大規模經濟建設。會後，並打電報向偉大領袖毛主席及朝鮮中國人民志願軍致敬。

文教簡訊

★「文藝報」本年第十七期已出版。爲了迎接亞洲及太平洋區域和平會議，作家茅盾在本期文藝報上發表了題爲「人民堅決反對戰爭，就一定能制止戰爭」一文，尖銳地揭露了美帝國主義戰爭販子積極武裝日本、西德，企圖發動侵略戰爭的陰謀，並着重指出這次亞洲及太平洋區域和平會議對保衛世界和平的重大意義。作家老舍發表了「和平與文藝」一文。從他的文章裏，可以看出新中國文藝作家對祖國、對和平的熱愛以及他們保衛和平的堅強意志和決心。

此外，本期「文藝報」還刊載了日本文化界進步人士在「七七」前夕給中國文化界的信和我全國文學藝術界聯合會給他們的覆信，以及榮獲斯大林文學獎金的蘇聯女作家潘諾瓦爲中國讀者所寫的「我怎樣寫『旅伴』的」一文。潘諾瓦的文章對讀者認識文藝作品、了解文藝作家如何概括現實生活與塑造人物形象有很多助益。

★福建省小學校教育蓬勃發展。全省現有小學校八千五百八十六所，小學生一百二十多萬人，小學教師三萬一千二百多人，比解放前小學校增加了百分之二十九點九七，小學生增加了百分之四十二點八六，小學教師增加了百分之三十五點零七。現在全省每一個鄉最少有一所小學校，有些地區已達每一個村有一所學校。過去從來沒有學校的偏僻山村現在也辦起學校來了。特別是全省有七十多萬工農子弟、九萬多烈屬軍屬的子弟入學。人民政府幫助各地貧苦烈屬軍屬的入學兒童，解決全部的生活費和教學費用。福安、閩侯等縣少數民族聚居的地方，今秋將增設小學四十個班，吸收少數民族子女兩千人入學。目前全省已有百分之五十左右、福州市已有百分之七十四的學齡兒童入學。

全國游泳比賽大會第一日
華北區代表隊成績佔先
共得二十七分榮獲冠軍金色獎章五枚

【新華社廣州十七日電】一九五二年全國游泳比賽大會第一日（十六日）舉行了五項決賽和七項預賽。這一天比賽的總成績華北區以二十七分佔先，獲得金色獎章（第一名獎）五枚，銀色獎章（第二名獎）一枚，銅色獎章（第三名獎）三枚。華東區共得二十二分，獲得金色獎章四枚，白色獎章（第四名獎）一枚。中國人民解放軍共得十七分，獲得銀色獎章四枚，銅色獎章二枚，白色獎章五枚。中南區共得八分，獲得銀色獎章三枚，白色獎章三枚，東北區共得三分，獲得銀色獎章一枚。女子一百五十公尺混合姿勢接力決賽結果，華東區獲得第一名，第二名中南區，第三名華北區，第四名解放軍。男子三百公尺混合姿勢接力決賽中，華北區和解放軍兩隊競爭最烈，結果華北區以三分五十一秒二泳畢全程，獲得第一名。第二名解放軍，成績爲三分五十二秒。華東區和中南區獲得第三名和第四名。女子五十公尺自由式比賽結果：第一名金雲培（華北區），成績三十七秒八，第二名羅鳳琪（華北區），第三名林美玲（華東區），第四名蕭琍（華東區）。男子一百公尺俯泳式（蝴蝶式）決賽結果：第一名陳景忠（華東區），成績一分二十一秒八，第二名陳運鵬（解放軍），第三名郭強（解放軍），第四名張天輝（解放軍）。女子跳水決賽結果：第一名譚傲霜（解放軍），第二名王守貞（東北區），第三名歐陽麗駒（解放軍），第四名羅秀霞（解放軍）。

【本報廣州十六日專電】華北隊第一天參加各項游泳比賽，獲得很好的成績：男子三百公尺混合姿式接力決賽，華北隊獲第一名，成績是三分五十一秒二。女子一百五十公尺混合姿式接力決賽，華北隊獲第三名，成績二分十二秒九。

女子五十公尺自由式預賽，金雲培在第二組獲第一名，成績是三十七秒八；羅鳳琪獲第三名，成績三十八秒一；朱一枝在第一組獲第四名，成績四十秒。

男子百公尺蝴蝶式預賽黃鴻九在第一組獲第三名，成績一分二十四秒五；陳功成在第二組獲第三名，成績是一分二十五秒一。

男子四百公尺自由式預賽穆祥豪獲第二名，成績五分四十五秒五；第三組羅金龍獲第二名，成績五分五十四秒一。

開好物資交流大會　迎接國慶節

察哈爾省組成貿易代表團　爭取完成兩千億元購銷額

西蒙貿易公司已派出代表團來津參加交易

【本報張家口專訊】參加本年度華北區第二屆物資交流大會的察哈爾省貿易代表團已於本月十五日正式組成，團長賈一波（省財委會副主任），副團長郭隆南（省工商聯合會主任）、劉春（省商業廳副廳長）、劉學田（省供銷合作總社副主任）、王萬春（張家口市工商聯主任）、郭岐山（大同市工商聯主任），副團長兼秘書長郝希順（省商業廳業務科副科長）。九個分團亦已分別成立。省人民銀行爲促進成交，便利貸款，決定派人參加貿易代表團。國營貿易、合作社、省市營工礦企業三個分團的購銷計劃已經製訂，並已彙報總團，購銷金額約一千五百億元。張家口市、大同市、宣化市、察南專區、雁北專區、察省專區六個分團的購銷計劃已於本月十六日全部製訂完畢，現正向總團彙集。察省國營貿易、合作社、省市營工礦企業、私營工商業的總購銷額，決定爭取完成二千億元。貿易代表團已定本月二十三日自張家口出發，二十四日抵津。

察哈爾省人民政府爲活躍察省市場，曾於八月二十日至二十八日舉行了察哈爾省、張家口市物資交流大會，廣泛地組織了省內物資交流，特別是國營貿易公司收購了大批土特產，供應了大批工業品，帶動了私營工商業的經營積極性。大會成交一千三百億元，其中土特產成交額佔百分之八十二點二五，工業品佔百分之十五點八一，另外零售商品佔百分之一點九三。由於這一次大會廣泛地組織了省內物資交流，使該省公私營貿易作到了心中有數，瞭解了那些商品需要省內調劑，那些商品需要向外輸出，那些商品需要向省外購進，爲該省參加華北區物資交流大會、組織察省與華北各地及各大行政區間的物資交流打下了有力的基礎。如察省土產公司收購合作社的黃芪、硫磺、大麻籽，大同市土產公司收購雁北專區供銷合作社的黃芪等，就使這些土產由土產公司集中起來，向外推銷，便利了合作社加速資金週轉，更好地爲社員服務，也促進了土產公司有計劃地爲土產找銷路，擴大省內外土產交流。同時，通過這次大會，由於國營經濟的領導與扶持，特別是察省人民銀行的貸款（貸款總額八十八億元），組織和推動了私商對工業品積極的採購。各地私商在察哈爾省、張家口市物資交流大會上都超計劃的採購了各種工業品。如商都私商原計劃採購五千萬元的工業品，結果採購了五億元，超出計劃九倍；陽高縣原計劃採購二億元的工業品，結果採購了六億元，超出計劃兩倍。雁北各縣私商採購工業品的金額，一般都超過計劃二倍至六倍。現在各地私商所製訂的參加華北區物資交流大會的購銷計劃，主要是採購工業品的計劃。如大同市、察南專區、察北商都私商的購銷計劃幾乎全部是採購工業品的計劃。大同市分團包括布棉百貨、五金、雜貨、中西藥、文具、車輛修理、白鐵匠、山貨、鮮果等九個行業，其中經營工業品的行業有七個，二十四個代表中僅布棉百貨業就有七人。該團採購的工業品包括布疋、日用百貨（如毛巾、襪子、電筒、白熊脂）、文具紙張、自行車零件等。但是，各地私營工商業的保守思想仍舊沒有完全清除。他們雖已經瞭解到豐收後農民對工業品的需要量是要大大地增加的，但採購工業品的數字仍不很大。如大同市分團所要採購的二、三十種布中，數量最大的是花嗶嘰、花線呢，但該分團採購布疋的總額卻僅有七億九千八百萬元。省工商聯合會已經注意了這一點，最近向各地私營工商業發出的號召中指出：各地工商業必須作出切合實際的購銷計劃，走上計劃經營的道路，改變「看心氣」做買賣的經營方式。根據察省豐收已定的局面，察省私營工商業的購銷計劃在實際進行業務中有必要加以增訂。察省主要土特產，如白麻、葵花子、胡麻、蓖籽，爲保證工業生產需要與出口需要，已經合作社和有關國營貿易公司和企業單位簽訂了代購合同，銷路大致已定，推銷數量不大。察省土產公司今年以來積極地經營各種小土產，如硫磺、黃芪、麻黃、土豆粉及各種雜藥材（如柴胡、黃芩、藁本、蒼朮、升麻、地骨皮等二十餘種），今年的經營額比去年增加約百分之五十，有許多小土產如黃芪過去滯銷，現已變成順銷貨。根據今年的經營情況和在察哈爾省、張家口市物資交流大會上所收購的小土產，察省土產公司的購銷計劃中推銷部分除推銷牛、羊外，主要的推銷商品就是這些小土產，現貨、期貨各有一部分。推銷總額二百七十餘億元中，現貨一百四十餘億元，期貨一百二十餘億元。採購的土產包括明礬、松香、滑石粉、天然鹼、鹽類及乾鮮果如花生、紅棗、白薯、榛子等，採購總額一百七十餘億元，其中現貨八十二億餘元，期貨八十七億餘元。

【本報張家口專訊】西蒙貿易公司已於日前派出貿易代表團參加北京市物資交流大會。該團決定先參加北京市物資交流大會進行交易後，轉赴天津。計劃在京、津兩地各推銷牛一千頭、羊兩萬隻，另外採購一部分工業品。

綏遠省積極籌組代表團　購銷計劃日內即可擬定

開封工商界亦將來津參加交易

【本報歸綏專訊】綏遠省公私營工商業在省工商廳統一領導與佈置下，積極製訂參加華北區物資交流大會的購銷計劃，並籌組貿易代表團。全省貿易代表團將由綏遠省國營貿易、省營工業、省合作社及歸綏、包頭兩市私營工商業組成，各盟、專區、縣組織貿易分團。全省公私營工商業購銷計劃將於本月二十日以前全部製定。推銷的商品主要是糧食、牲畜、油料等，採購的商品除布疋及日用百貨外，並將採購農具及製造農具的鐵。爲發動全省工商業全面地參加華北區物資交流大會，省工商廳長陸季珊於本月十二日召集出席綏遠省第一屆第二次各界人民代表大會的各地私營工商業代表作了關於參加華北區物資交流大會的報告，號召他們回到原地後，普遍而深入地動員工商業者積極製訂購銷計劃，參加大會交易，開展綏遠和華北及其他各大行政區間的物資交流，活躍綏省城鄉經濟，迎接即將到來的大規模的經濟建設。

歸綏市工商業的購銷計劃即將於日內全部製訂完畢，參加大會的行業已決定的有綢布、鞋帽百貨、自行車、文具、雜貨、鐵工、五金、烘爐、毛皮、腸衣、國藥及歸綏市信託公司，主要是採購各種工業品及工業原料，國藥業除推銷部分藥材外，並將採購成藥。

【本報開封專訊】開封市工商業界在市工商局及工商業界的貿易促進委員會的推動下積極準備參加華北區物資交流大會，並製訂購銷計劃。私營工商業中，雜貨業準備買進紙張、冰糖，推銷紅糖及湖南土紙；信託業準備推銷大米、小米、黍子；中藥業準備購買東北產的砂仁、參等藥材；鐵料業準備購買廢鐵料；顏料業準備購買毒魁、天門等牌雜色；圖書文具業準備購買紙張、繪圖儀器、油印機等。其他如五金、行商、細布等業也準備參加大會交易。國營方面，市貿易公司、各國營公司也將參加貿易代表團來津參加交易。（九月十三日）

山西省積極籌備參加物資交流大會　決組八代表團來津參加交易

太原市國營私營工商業已訂出購銷計劃近千億元

【本報太原專訊】山西省及太原市國營貿易部門、合作社系統及私營工商業參加本年度華北區第二屆物資交流大會的籌備工作，在該省人民政府財政經濟委員會統一領導下，目前已大體就緒。決定全省五個專區及太原、陽泉兩市各組織一個貿易代表分團，連同山西省貿易代表團總團共爲八個代表團，來津參加大會交易。總團團長已決定由該省供銷合作總社副主任林南担任。太原市國營貿易部門及私營工商業的購銷計劃，業已具體作好，購銷總額近一千億。全省各專區的購銷計劃，正根據省財委的指示，自下而上的積極製訂中，限期報交省商業廳。

山西省人民政府財政經濟委員會曾於九月七日召集有關機關、貿易部門、合作社及省、市私商代表等舉行籌備會議，對該省參加華北區第二屆物資交流大會的籌備工作，作了詳細的研究和佈置。會上成立了山西省物資交流籌備委員會，專門負責該省參加華北區第二屆物資交流大會的籌備工作，及在大會之後，領導全省開展省內各地物資交流的工作，以貫徹執行今年七月華北二次經濟會議的決定。該籌備委員會以省商業廳長周化民爲主任委員，省合作社副主任林南及太原市工商聯主委宋子純爲副主任委員。籌委會下設辦公室，已開始積極進行工作。

山西省人民政府對這次籌備工作極爲重視，省財委會曾於九月八日向全省各專區、市發出特急電報，對該省各地參加華北區二屆物資交流大會的籌備工作，根據大會工作方案，作了重要指示。指示要求各地區必須大力組織私營工商業參加貿易代表團，並領導其作好購銷計劃。除各專區與市必須組織小型的貿易代表團外，各縣也爭取組成小組赴津參加大會交易。各地在製訂購銷計劃之前，須將各地產品的產、運、銷等具體情況搞清楚，以便在交易業務中對產銷的需要、成本價格的計算、交貨日期等都心中有數，防止產少訂多、交不出貨和訂多銷少，賣不了貨的毛病，以保證大會交易合同的貫徹執行。指示根據大會的規定，結合山西省的具體情況，將該省在大會交易的物資分爲：國藥、西藥、百貨、紡織品、山乾鮮貨、土產雜貨、土特產、水畜產、文教用品、工業器材、油料及農業生產資料十二類，各地即根據這十二類物資進行充分準備，製訂購銷計劃。購銷計劃應將推銷與採購的品種、計算單位、數量、規格質量、價格、交貨辦法等項詳細註明，推銷的貨品須附有說明書及樣品。關於製訂購銷計劃，指示着重指出：購銷計劃應適應國家經濟發展、人民購買力提高的新情況，須克服保守思想，避免盲目性。各地的購銷計劃，一律限期送交省商業廳，定二十日送至天津。

各地接到指示後，一般的都已積極進行工作，除公營貿易部門與合作社系統正在組織之外，並通過各地工商業聯合會及各界人民代表會議召開大會、座談會等方式，大力動員私營工商業積極參加華北區第二屆物資交流大會。各地人民政府工商行政部門正向私營工商業反覆講清政策，解除其「買不到貨」或「賣不出去」等不必要的顧慮，適當的照顧的原則下，按行業組織起來，並幫助他們分別製訂購銷計劃。

山西省商業廳爲了及時展開籌備工作，曾於九月九日召集省、市一級的國營及地方國營企業單位開會商討購銷計劃的製訂工作，並傳達了籌備佈置情況。各專業公司正分別製訂購銷計劃，省百貨公司初步決定將在大會推銷招貼紙、打字紙、道林紙及有光紙等大批紙張及火柴、針織品等，採購一批該省各地市場需要的日用百貨。工業器材、醫藥等省公司正與各該總公司進行聯系，日內即可作出具體的購銷計劃。

太原市人民政府財政經濟委員會曾於九月五日召開了太原市物資交流指導委員會，初步討論了參加本年度華北區第二屆物資交流大會的組織籌備工作。

太原市的私營工商業者，在今年六月份「五反」運動勝利結束後，曾於七月五日至七月底參加了太原市城鄉物資交流大會，對物資交流有了進一步的認識。大會成交共二百餘億元，全部均係現款合同成交，活躍了市場，扭轉了一度呆滯的現象，並恢復了與省外有關城市的貿易關係。私商的消極觀望態度至此轉變爲積極經營，自動要求大會延期五天閉幕，好多作一些買賣。目前，太原市私營工商業已日趨好轉，市場逐漸繁榮。因此，他們對人民政府提倡的物資交流大會和私營工商業者開展業務、改善經營、加強計劃性的好處，表示了熱烈的擁護。九月七日起，太原市工商聯在市財委和市商業局的指導下，召集了雜貨、五金、電料、綢布、百貨、棉織、鐘錶器械、醫藥、化學品製造等十三個重點行業，先後舉行三次座談會，初步交換參加華北區第二屆物資交流大會的意見。省財委發出關於這一工作的指示後，具體籌備工作即積極展開。九月十日，太原市工商聯又召集全市三十餘個有關行業的正、副主委舉行動員大會，由該會主任委員、華北區第二屆物資交流大會籌備委員會委員宋子純作了動員報告，傳達了大會精神，並針對某些工商業者去年在天津大會上購銷不多的經驗主義和資金不足等顧慮，作了詳細解釋。會後，各行業分別作了傳達，連日積極進行購銷計劃的製訂工作。

太原市國營部門、合作社及私營工商界的購銷計劃，已如期於十五日訂出。計國營與合作社在大會的採購數字爲二一四億多，採購種類有機器五金、百貨、油糧、水畜產、土產雜貨、文教用品、紡織品及山乾鮮果。推銷數字爲三三九億多，推銷種類有機器五金、文教用品、工業器材、土特產及化學工業品。太原市私營工商業的採購數字爲二五六億七千八百餘萬元，全市三十八個行業已訂計劃的有：綢布、五金鐵器、西藥、紙旱烟、書紙文具、雜貨、糧食、鞋帽、文教用品、國藥、百貨等十二個主要行業。其中以綢布業採購數字最大，計一百三十二億八千餘萬元，五金鐵器業採購六十一億多，西藥業採購三十億零四千餘萬元。推銷數字爲一百一十三億多，計有煤礦工業、化學製品工業及雜業三個行業，將在大會推銷工業品及土特產。其中煤礦業推銷數字爲九十九億八千餘萬元，化學製品工業推銷十億多，雜業推銷二十七億二百五十萬元。以上太原市國營、合作社及私營工商界來津參加大會的採購與推銷計劃總額共爲九百二十三億餘萬元。（九月十五日）

津萬興營造廠經理吳玉山胆敢重犯五毒　五反後承製教具仍偷工減料

罪行被發現後仍繼續欺騙違法到底已被逮捕　惠發、華盛頓兩木器廠經理亦分別受到處分

【本報訊】本市工商局於十六日上午召集營造、木器製造、木器拍賣、木車船等行業及一區、六區的手工業的各廠商經理及職工代表開會，鄭重宣佈不法資本家萬興營造廠經理吳玉山、一區惠發木器工廠經理李惠亭、六區華盛頓木器行經理劉金元、六區木器聯營社副主委楊海亭等四人，在五反後重犯五毒的罪行。根據「過去從寬，今後從嚴」的處理方針，業經市節約檢查委員會批准分別依法處理。吳玉山所犯罪行情節嚴重，態度又極惡劣，由市人民法院當場予以逮捕法辦。李惠亭、劉金元、楊海亭等按情節輕重予以罰款、批評教育，令其悔過自新。

萬興營造廠於七月二十二日由市信託公司介紹承製教育局第十中學與入學生桌椅三百套，總值五千一百萬元。奸商吳玉山在領到百分之五十的訂款後，竟貪圖個人享受，盡量揮霍，對訂貨則以腐朽的榆木替換東北一等榆木製作。結果三百把椅子完全不合規定，不能使用，三百張桌子也只有二十張勉强可用，但也須重新加工。八月十六日，吳玉山變本加厲地以最次的外材元木加工，企圖繼續欺騙。職工向他質問，要求他公開合同，他仍然狡辯地說：「『活』是你們負責，『料』次由我負責！」拒絕公開合同，堅決違法到底。據查吳犯玉山一貫行爲惡劣，在五反中被定爲嚴重違法戶，廠底原不過七千萬元，而當時應繳罰款、稅款即達三億元，另外還欠職工工資四千萬元，外債三千萬元。政府爲了維持其生產，特把退款期限延長，給予改善經營、發展生產的機會，但吳犯玉山不僅不感激政府對他的寬大處理，竟胆敢在五反後不久重犯五毒，自陷法網。在此次承製五千餘萬元的定貨中，竟盜竊國家資財達一千五百萬元之多。市工商局、信託公司以其一再違法，執迷不悟，特呈請市節約檢查委員會批准，由人民法院將其逮捕法辦。

惠發木器工廠經理李惠亭於七月間由市信託公司介紹，在承製六一小學、新生小學、一區第二小學等校桌椅共八十六套的訂貨中，竟以雜木、帶楞皮的次木替換東北硬木，從中進行盜竊。結果百分之八十的桌椅都不合規定。現市工商局、信託公司特呈請市節約檢查委員會批准，責令他按照合同規定限期繳清罰款，並報請法院處以一定罰金。

華盛頓木器行經理劉金元於六月份在承製九區合作社門市部貨架時，未按規定製作，偷工減料欺詐十五萬元。六區木器聯營社副主任楊海亭在五月份承製津沽大學紗窗二八四扇，紗門六扇，以釘眼合榜，舊廳板皮代替紅松乾板，從中盜竊一百三十六萬元，經發覺後立即主動向津沽大學協商賠款。以上兩犯罪行雖然較輕，但因都在五反以後所犯，亦屬不能容忍。爲了維護政府法令的嚴肅性，市工商局、信託公司呈請市節約檢查委員會批准，決追回全部損失，並給予嚴厲批評與教育。

在宣佈處理後，八區工會辦事處代表，市信託公司代表、及市工商聯秘書長王光英，木器製造業副主委王樂立、東等均先後發言，一致表示擁護政府的正確處理。

天津市場

★中秋節臨近，土產公司、百貨公司爲了供應鄉村農民以及一般市民的需要，將各種白糖牌價調低。土產公司掛售興化白糖，上等每斤由六千一百元降至五千七百元。百貨公司生砂牌價由五千四百元降至五千元，地球粗砂由六千六百元降至六千一百元，匈牙利粗砂由六千八百元降至六千二百元。市售紅白冰糖每百斤下落三萬五千元。

★東路花生米外銷活躍，有大宗成交，每斤開價二千零四十元。東路大花生出口續動，開價一千四百二十元。

★栗子銷滬仍暢，新貨到量增加，市氣微弱。東山貨開價每斤二千元，下落一百元。

★平谷新核桃上市，開價每斤二千三百元。近日外銷平靜，只有少數運銷上海。

★土產公司供售鑫記冲正芪，每斤仍爲一萬七千元，副冲正芪五千五百元。

迎接華北區物資交流大會　電台明起廣播特別節目

【本報訊】本市人民電台從本月十九日起每日上午八時開始，在七七〇千週綜合台舉辦迎接華北區物資交流大會，做好交流服務工作特別節目，希望各工商戶屆時注意收聽。特別節目內容如下：

九月十九日：中國人民保險公司天津分公司許作霖副理講：開好華北區第二屆物資交流大會，做好保險工作。

九月二十日：天津市郵政管理總局蕭聯魁同志講：人民郵政如何爲物資交流服務。

九月二十二日：中國人民銀行天津分行業務室郭恒久主任講：國家銀行要爲物資交流服務，爲完成交易計劃而努力。

九月二十三日：天津市電信局王仁風同志講：迎接華北區第二屆物資交流大會，做好電信服務工作。

九月二十四日：天津鐵路分局賈光石同志講：加强鐵路運輸工作，迎接華北區第二屆物資交流大會。

行情表

九月十七日

外滙牌價：英匯、港匯、澳匯、新匯、印匯、瑞士匯、巴基斯坦匯、緬甸匯、印尼匯（買、賣）[illegible]

金銀牌價：九月十八日　黃金（一兩）、甲類銀元（一元）、乙類銀元（一元）、白銀（一兩）[illegible]

內滙：申匯、人民銀行匯率九月十八日（每千元）北京、上海、漢口、重慶、廣州、西安、瀋陽 [illegible]

利率：人民銀行存款利率（%）、私營活存、1定期、2定期、十五天期、一月期、二月期、三月期、人民銀行對私放款利率表、月息（%）工礦、交通、文 [illegible]

農業：（1）農田水利、（2）農業生產（牲畜、農具、種子、肥料）、（3）副業、（4）農村生產及其他臨時性週轉放款、（5）船戶貸款 [illegible]

糧油：津糧公司牌價　利字通粉、綠字通粉、恒字通粉、紅字通粉、建字通粉、小站大米、南方大米、北河小米、康莊玉米、檢玉米、下花園玉米、東北高粱、東北甲米、東北乙米、東北紅糧、東北元豆、張家口吉豆、大同吉豆、張家口豇豆……市場價：旗下營豆、數皮帶皮包、兗州花麥、固鎮花麥、沙流河元玉米、北河元玉米、稻米、南米、江米、米流、北河元豆、御河吉豆、留守營白玉米、西北吉豆、裏渡白玉米、本地稀米、本地紅糧、北河小米、御河小米、合肥蠶豆、北河元米、御河元豆、元豆餅、麻醬、北河青豆、海河芝麻、東石芝麻、大蔴餅、棉子餅、御河生米、麩皮、華興通粉、宏興寶粉、綠桃粉、有雄白袋粉、藍金油粉、本市油渣、青黃豆油、黃豆油外來、大蔴油外來 [illegible]

花紗布：★棉紗布交易所價　2020支金實星、2020支三鼎、42支十全、32—22支金財、42支雙鯉、32—3支藍鳳、6支金財神、106支三鼎、60支藍鳳、★棉布類、五福市布、五福乙布、五福次布、54規格布、60規格布、56規格布、陽光細斜、卡其布、39面袋布、60嗶嘰地子、68嗶嘰地子、82規格細斜、103卡其地、子星市布、紅五福丁布、★花色布類、153七色藍布、152七色青布、工農灰布、工農藍布、星球藍斜紋、星球青斜紋、華大藍布、天龍醬、五福花等 [illegible]

燃料：門頭溝原煤、門頭溝甲塊、開灤特塊、開灤二號、開灤焦末、陽泉大砟、陽泉塊煤、大同原煤、大同塊煤、下花園末煤、下里台末煤、牛尚末煤、中國煤建公司洋灰、50公斤袋東北、★棉花、標準籽棉 [illegible]

腸衣：猪腸（對成路）、頭路、二路、三路、四路、五路、六路、七路、羊腸 [illegible]

西藥市價、顏料市價、雜貨、山貨、水產、證券、煤油市價 [illegible]

化工、五金、交通電訊、化工、顏料：（單位公斤）[illegible]

☆工業器材牌價　天津工業器材公司掛售 [illegible]

▲中國醫藥公司牌價 [illegible]

橡膠品：南洋橡膠廠、宏興橡膠廠、永豐橡膠廠、裕合橡膠廠、三聯橡膠廠、三馬牌車胎、大中華橡膠廠、大陸橡膠廠 [illegible]

藥品：偉迪氏藥廠、廣輝藥廠發行、仁人製藥社、瀛西製藥廠、共和製藥廠、興華製藥廠、廣平製藥廠、五一製藥廠 [illegible]

顏料：冀北染料廠、東升顏料廠 [illegible]

文具：333牌跑鞋 [illegible]

電工：中央電器公司、日月牌電燈泡 [illegible]

百雜貨、化工 [illegible]

廠盤

今日「分」值：二、三三三·〇〇元

勝利折實公債：九月中旬牌價　二四、六三五·〇〇元

財政米價：一、〇八七·五〇元

今日折儲牌價：六、〇六三·〇〇元

天津市城毛購銷聯營社結束啓事

本社已請准工商局核准結束由即日起凡與本社有關各方面所有一切未完手續統限七日內來社辦理清楚逾期概不負責又本社所發之股章單一律作廢併此聲明

東北人民政府貿易部工業部駐京津聯合辦事處　天津市工業器材公司化工染料批發部　聯合啓事

茲爲發展生產，加强城鄉交流，統一經營起見，由九月十六日起，東北人民政府貿易部駐京津聯合辦事處，停止經營染料部份，全部交與天津市工業器材公司化工染料批發部統一經營，備有「紅雁牌」「龍鳳牌」「富强牌即孔雀牌」各種硫化青每司馬担（六〇公斤裝）一五五萬元，歡迎各用戶直接洽購。

天津市工業器材公司化工染料批發部　地址：一區新華北路一八二號　電話：三局四一七七、五六五四

耀華中小學　原長方形左角突出五角星的校徽自即日起作廢另換長方形電鍍地紅字校徽

察哈爾省人民政府工業廳出品　長城牌甘草膏　質量高尚　價格低廉　適用於製烟油香料等用　紅旗牌碳酸鎂　質輕體透明　質量提高　適用於橡膠製藥化工等廠用　歡迎長期訂購或包銷·價格另有優待　推銷處：天津一區山東路45　電話：2局3268 0592

鋼鐵工業局天津事務所招領器材樣品啓事　凡擬採購樣品希有關廠商於本月底前持據來所認領逾期另作處理不再負責保管

急售　進口特大保險庫高寬80寸厚36寸內有36個小保險抽屜最新式實木　進口玻璃格扇代門全堂　一區楊福蔭路廣瑞錢莊　電話二三〇二號

贈與聲明　[illegible]

徵資　中型拔絲製釘廠徵合作或出資　電24559李洽

歇業　[illegible]

退股聲明　[illegible]

急售　[illegible]

訂閱本報請撥電話2.5145洽

日本國民救援會號召日本人民
粉碎美日和約和「安全條約」
堅決進行鬥爭以爭取民族獨立及全面媾和

【新華社北京訊】東京遲到消息：日本國民救援會爲了紀念屈辱的九月八日——單獨對日和約和美日「安全條約」簽訂一週年，於八月二十四日向日本人民發出號召，要求全國人民起來抵抗和粉碎這兩個賣國條約，爭取民族獨立，以報答在今年「五一」節和「五·三〇」事件中犧牲的愛國烈士。

號召說：日本國民救援會值此九月八日號召全日本人民爭取粉碎這些剝奪了愛國青年生命的賣國條約，不屈服於任何鎮壓和阻礙，堅決進行爭取和平與獨立的民族解放鬥爭。

號召說：在美國佔領日本的七年中，日本人民認清了誰是使他們陷於困苦生活的眞正敵人。全體日本人民對美國的佔領表示忿怒，要求恢復民族的獨立。

號召在指出了美國和吉田政府企圖以賣國條約迫使日本人民充當侵略中國和蘇聯的砲灰的陰謀之後說：賣國的吉田政府迎合美帝國主義的侵略政策，夢想再一次統治亞洲和實行殖民地剝削，因此簽訂了這個賣身契，完全出賣了日本。

號召繼續說：然而，「五一」節的鬥爭對美國和吉田的戰爭政策是一個大的打擊。一九五二年五月一日，日本人民要求廢除造成一切困苦和壓迫原因的賣國條約，要求民族的完全獨立，對七年美軍佔領的忿怒爆發出來，並以自己的力量站起來了。

日本人民粉碎了憲兵和武裝警察的鎮壓，以行動宣佈單獨和約及「安全條約」的無效。這個愛國鬥爭給美帝國主義和吉田賣國政府的戰爭政策一個重大的打擊，鼓舞了全世界的人民。

「五一」節的犧牲者就是站在這個愛國鬥爭的前列。流在人民廣場的鮮血燃起了全日本人民的憤恨和奮鬥的火燄，變成了勇氣的泉源，指示了鬥爭的方向。

號召指出：目前擺在日本人民面前的只有兩條道路：戰爭或和平！是屈服成爲美國殖民地的奴隸，還是鬥爭而爭取光榮的民族獨立？中立是沒有的。中立是欺騙國民，出賣愛國者的賣國道路。

號召最後要求全日本人民起來粉碎賣國條約，爭取全面媾和。

美駐日大使與吉田會談
要求日本擴充武裝部隊

【新華社北京十七日電】美國復活日本軍國主義以便在遠東進行侵略戰爭的陰謀已愈來愈表面化。

緊接着華盛頓「權威人士」在九月十一日宣佈以軍備武裝日本的計劃之後，美國駐東京大使墨菲於十三日晚訪問日本自由黨首相吉田茂，商討重新武裝日本的問題。據法新社十四日東京消息，東京政界人士非常重視墨菲與吉田的這次會談，因爲這次會談是在華盛頓「權威人士」發表了上述聲明之後舉行的。又據日本「每日新聞」十五日透露：美國駐日佔領軍司令克拉克的副參謀長希凱曾在八月二十日前後將一封「極機密」的信交給吉田，要求日本大大擴充它的武裝部隊。美聯社消息說：這封信顯然是綜合美日軍事會談結果的一個備忘錄。

日本「讀賣新聞」十六日說：墨菲曾代表美國國防部要求吉田在明年四月一日以前將警察後備隊的兵力增加到十八萬人，後年增加到三十二萬人。「讀賣新聞」說：「日本內閣官員已開始在討論把日本雛形陸軍擴充至二十一萬人的財政方面問題」。該報說擴充至二十一萬人的建議預定在明年八月以前實現。

在這以前，據美國的國際新聞社東京十一日消息，日本藏相池田勇人已與美國國務院顧問道奇在增加日本「保安隊」的預算問題上達成協議。由於大選在即，日本人民堅決反對重新武裝，池田勇人不敢透露協議的內容。但據共同社引日本政府消息靈通人士的話說，美國已答應幫助日本重整軍備，

日共「赤旗報」嚴詞斥責
吉田宣佈反民主新選舉法
資產階級報紙也表示不滿

【新華社北京十六日電】東京消息：害怕在大選中失勢的自由黨吉田政府，除了突然宣佈解散衆院，趕緊舉行大選，以使反對黨派沒有充分時間進行競選準備工作之外，已於九月一日宣佈苛刻地限制競選活動的新選舉法生效。

新選舉法完全禁止在競選期間進行挨戶訪問，禁止張貼競選宣傳畫，限制街頭講演、個人演講會、報章雜誌的報道與評論的自由。候選人保證金被提高兩倍以上。每個候選人要繳納十萬日元的保證金，如果得不到百分之二十的選票，保證金就要沒收。對於提出候選人不滿二十五人的政黨與政治團體，新選舉法甚至剝奪了它們在選舉運動中進行政治活動的權利。

「赤旗報」早已指出：新選舉法的本質是選擇最服從美國主子命令的政黨，以便修改憲法，忠實地執行美國使日本加緊重新軍國主義化的計劃。

這種反民主的選舉法甚至引起了資產階級報紙的不滿。「東京新聞晚報」說：這個新的公職選舉法是在美國佔領當局「一些異想天開的人」授意下擬訂的。它違反了日本新憲法，「照任何民主標準來看，這項法律都是沒有道理的」。

與實施新選舉法相配合，自由黨吉田政府並廢除全國選舉管理委員會，設置自治廳，由吉田所任命的人直接控制選舉的行政與監督。

出席亞洲及太平洋區域和平會議
哥倫比亞代表喬治·巴約納昨抵北京
錫蘭代表古納瓦地尼等七人前日到達廣州
緬甸各界舉行大會歡送出席和平會議代表

【新華社北京十七日電】出席亞洲及太平洋區域和平會議的哥倫比亞代表喬治·巴約納於十七日下午乘飛機抵達北京。前往機場歡迎的有：中國人民保衛世界和平委員會副主席陳叔通、秘書長劉貫一、中華全國總工會國際聯絡部副部長金子明等多人。

巴約納是哥倫比亞全國和平理事會書記。

【新華社廣州十六日電】出席亞洲及太平洋區域和平會議的錫蘭代表古納瓦地尼等七人於十六日下午到達廣州。

中國人民保衛世界和平委員會廣州市分會副秘書長郭翹然，委員黃長水等多人前往車站迎接。在車站歡迎者還有廣州市少年兒童代表、學生代表等一百餘人。代表們下車後接受了少年兒童隊的獻花。

【新華社北京十七日電】仰光消息：仰光各界人民代表七百餘人十三日舉行集會，歡送出席即將在北京舉行的亞洲及太平洋區域和平會議的緬甸代表團。大會由緬甸保衛世界和平委員會副主席吳素知卡（高僧）主持。他在致歡送詞中力述戰爭給人類帶來的災害和緬甸人民在帝國主義戰爭破壞下所遭受的創痛，並強調指出亞洲及太平洋區域和平會議的召開對於緬甸人民的意義。吳素知卡在駁斥戰爭販子關於宗教界不應該談和平的荒謬讕言時強調說：和平是人類的共同願望。佛教徒不願看到野獸們集體屠殺人類的暴行，因此，宗教界更需要和平。吳素知卡致詞後，由出席亞洲及太平洋區域和平會議的緬甸代表致答詞，大會熱烈地通過了緬甸人民對亞洲及太平洋區域和平會議的建議書。

【新華社北京十七日電】仰光消息：緬甸工人熱烈擁護亞洲及太平洋區域和平會議，已推選了出席和平會議的代表。全緬工會大會最近又發出文告，號召緬甸工人以實際行動熱烈支持和平會議。該文告指出亞洲及太平洋區域和平會議和緬甸人民與工人階級的利益有密切的關係，因此，緬甸人民和工人階級應該積極參加和平運動，以表達他們保衛和平的意志。

迎接亞洲及太平洋區域和平会議

走向北京和平會議

印度尼西亞出席亞洲及太平洋區域和平會議籌備會議代表 蘇魯梭

我們還記得，七年前，當亞洲被殘暴兇惡的日本法西斯主義的鐵蹄所踐踏時，他們曾提出「日本是亞洲的領導者和保護者」的口號。

我們還記得：農民的米被奪去，而以蝸牛代替糧食；黃牛和水牛被「組合」搶走；孩子們被徵去當「兵補」當砲灰；父親被徵去當「勞務者」，並被派到各處，甚至國外服勞役，而換來的酬報只是襤褸的褲子。

誰能忘記搜刮金銀和鑽石首飾的事？這些東西據說是製造炸彈和槍彈的重要原料，其實是被堆積在日本法西斯在東京的銀行裏。

難道我們能夠忘記：學生每天被派去掃街道、找害蟲和搜集蓖麻子，成千成萬的聖地受到法西斯兵士的踐踏和被任意佔用，妙齡少女們被殘暴強姦，父母們爲了一口飯而出賣了自己的兒女，千百人民每天餓死在路旁？

我們還沒有忘記：所謂挖掘防空洞以預防空襲，其實那些防空洞是用來埋葬被日本法西斯劊子手們所殘酷虐殺的民族英雄和人道的保衛者的。

日本法西斯對待人類正如對待一匹任人擺佈、隨時都可能無辜地被虐待和屠殺的驢子一樣。在法西斯主義者的眼中，人類不再是智慧的萬物之靈，而是被當作在馬路上流浪的喪家犬一樣，沒有一條法律是保護他們的。

七年前的情景，正如數小時前所發生的事情一樣，仍然繼續湧現在我們的眼前。而現在，通過重新復活日本軍國主義的無恥措施，美帝國主義將要、而且已經開始重演那七年前的殘酷罪行。戰犯們被釋放，並且被復員以重新領導那些天天被訓練和被擴充的劊子手們。「日本是亞洲的領導者」的口號又開始響徹雲霄。憑着他們過去的經驗，再加上美帝國主義的武裝，他們必定會更加殘酷和更加兇暴。

假如說，七年前各報刊雜誌上和佈告板上都充滿着宣傳「大日本軍」勝利的數字和圖片，以及「大東亞共榮圈」、「天皇陛下萬歲」等標語，那麼今天我們所看到的是標着所謂自由世界的民主與和平的大題目，並飾以半裸體女郎和大砲、炸彈、轟炸機等殺人武器的圖片的美國新聞處的雜誌、報紙、小說。假如說，七年前的電影院只放映宣傳所謂大東亞神聖戰爭的威力的影片，那麼今天我們所看到的是一些美國影片在表演着草裙舞和製造狹隘的民族仇恨的故事，並震響着目前在朝鮮、馬來亞、越南等地撒佈災難與死亡的美國大砲與炸彈的爆炸聲。帝國主義使愛好和平的印尼人民腐化墮落的企圖，實在是非常惡毒與卑鄙的。

假如說，日本法西斯主義以粗野的方式掠奪了人民的財富與生活資源，那麼美國帝國主義者是運用了別種策略，即以實行禁運及極有束縛性的所謂技術與經濟援助的方式，把印尼人民帶到痛苦與貧窮的深淵中去。

現在東爪哇的印尼民族資本的紡織廠開工的不到百分之四十，而百分之六十七的花裙廠（印花布廠）已倒閉，其餘的也不能完全開工；西爪哇等地的數百個紡織廠、煙草廠、玻璃廠及供銷合作社等都倒閉了；成爲蘇門答臘島大多數人民的生活資源的橡膠業大多被迫停工，而使產量銳減（按在邦加與勿里洞，一九五二年三月的產量只有五十四萬六千一百四十二噸，而在一九五二年一月却有七十四萬九千八百六十八噸，一九五一年一月則有一百三十三萬三千四百零六噸）；這就是由於市場上與商店裏都充塞了「美國製造」的貨品，整個商品市場都被華爾街的大亨們所操縱壟斷的緣故。

人民生活資源的喪失，當然造成了失業者增加與發生饑荒的後果。這種情形，可由以下的事實得到證明：一九五二年第一季中，在西爪哇有一萬五千七百八十四個失業者，這就是說失業者增加了百分之四十一，而那些失業者又都是有家庭負擔的人。還有，就是今年五月在中爪哇發生而威脅着六萬七千個人民的生存的饑荒。

就在討飯的孩子們、失業流浪的工人、饑餓的農民、失學的青年、與不知所措的工商業家等的痛苦呻吟之上，一小撮帝國主義者正在計算着從印尼源源滾來的金元。他們計劃着比這更惡毒的事。已陷入苦難與貧窮之中的印尼人民，現在又要被拖進發動侵略的準備中。他們以各種方式迫使印尼接受「共同安全法」、「太平洋公約」、「舊金山和約」等，其中如今年七月派了季里諾先生到印尼去，這位先生除開花費了印尼人民的血汗錢之外，還發表了違反印尼人民意旨的言論，說印尼準備參加簽訂「太平洋公約」。

我們可以從千百萬印尼人民的容貌上看到他們對自身命運所感到的恐懼與痛苦。美國帝國主義已把千百萬印尼人民的光明前途，變爲陰森恐怖的前途。這是美國戰爭政策造成的後果。落在朝鮮的細菌炸彈，不但危害着朝鮮人民，而且將危害全世界人民，包括印尼人民在內。這是容易了解的，因爲印尼位於國際交通要衝，而且印尼人口稠密，醫學人材缺少，而細菌是不能用沿着國境的嚴密來阻止的。假如印尼將來被拖進了帝國主義的侵略計劃中，那麼像巨濟島屠殺戰俘的事件，並不是不可能在印尼發生的。由於發生了這個戰俘營的屠殺事件，美國帝國主義已企圖把印尼拖進其侵略宣傳的陰謀中，要把印尼做爲他們的證人與辯護者。因爲這是很明白的，他們讓視察團視察的，都是他們預先佈置和準備好的地方。

這些事都證實了，帝國主義發動戰爭的準備不但使美國人民受到苦難，而且也給印尼及亞洲太平洋區域的其他各地人民帶來了災難與窮苦。

假如說日本的恢復軍國主義是對亞洲、太平洋區域和平的直接威脅，那麼美國帝國主義在印尼的一切措施已經扼殺了印尼人民的和平生活與和平願望。

難道我們能容忍七年前的事件重演而對目前的情況還之不理嗎？一個牧童也會回答：不，我不願再看到餓死的人。一個騎三輪車的人決不願意放下自己的三輪車而做「勞務者」，或穿起制服爲戰爭販子效命。母親決不允許她的孩子去當「兵補」而喪失其人格。他們一定都要高呼：停止！停止一切殘酷與兇惡的措施！

他們的呼聲，過去的經驗，我們目前所面對的現實以及將來可能產生的事，都使我們有一致的決心和不屈不撓的精神，使我們緊密地團結在一起，貢獻我們的全部精神與力量，保衛和平。

現在，時機已經到來了。決定世界命運的已經不再是那一小撮帝國主義者，我們千千萬萬愛好和平的各國人民將決定我們在這世界上的和平幸福生活。

將要在北京舉行的亞洲及太平洋區域和平會議，必將成爲一道燦爛的光輝，它將照耀着亞洲及太平洋區域的各民族，使他們意識到那正在威脅着他們的祖國、家庭和廬舍的災害。它將使人們更加堅信：沒有鬥爭，和平是不會到來的。這一道燦爛的光輝，將會迸射出和平的光芒。

因此，讓我們與日本和美國的人民在一起，共同促進和加強各民族的團結，在和平的旗幟下，向着和平與幸福的世界前進。保衛和平的鬥爭必定勝利！【新華社】

迪化清眞寺阿訇集會
熱烈擁護和平會議

【新華社迪化十六日電】迪化市清眞寺的一百多名阿訇十四日在寬巷子大寺舉行集會，熱烈擁護即將在北京召開的亞洲及太平洋區域和平會議。出席和平會議的我國代表之一、中國伊斯蘭教協會籌備委員會主任鮑爾漢，以及新疆伊斯蘭教大教長馬良駿都參加了這一集會。會上，阿訇們高聲誦唸可蘭經文，祈禱亞洲和太平洋區域以及全世界和平的勝利實現，祈禱中華人民共和國及中國各族人民的偉大領袖毛主席萬壽無疆，祈禱穆罕默德聖人愛好和平的精神永生不死。

祈禱完畢後，鮑爾漢發表談話說：美帝國主義戰爭集團正在威脅着我們的祖國以及亞洲、太平洋區域和全世界的和平。拯救和平，這是人類的天職。穆罕默德聖人說：「熱愛你們的祖國，就是信仰。」我國的穆斯林們，在中華人民共和國友愛合作的大家庭裏，眞正獲得了宗教信仰自由和民族平等，我們才能在政治、經濟和文化上繼續得到提高和發展；只有和平，我們才能安穩地生產、工作、學習和生活；只有和平，我們的孩子才能得到生存和幸福；只有和平，我們才能得到宗教信仰自由和民族平等的保障。我們熱烈擁護亞洲及太平洋區域和平會議的召開。我要把我國穆斯林呼籲和平的聲音、爭取和平的意願，帶到和平會議上去。我們要和全世界人民一起，徹底粉碎美帝國主義戰爭集團發動新戰爭的陰謀詭計，爭取全世界持久和平的實現。

會上，阿訇們並聯名致電亞洲及太平洋區域和平會議籌備委員會，表達對於和平會議熱烈擁護和祝賀之意。

朝鮮北部農產普遍豐收
各地農民正挑選好糧提前繳現物稅支援前線

【新華社平壤十七日電】朝鮮北部各地農作物普遍豐收。據一般農民估計，今年秋收年景可望在八成以上。廣大農民正懷着豐收的喜悅心情，緊張地進行收割和打場。在朝鮮北部很多地區，高粱、穀子、玉米等早期作物已收割完畢，部分地區已開始收割稻禾。

在從播種到收穫的過程中，朝鮮後方的廣大農民發揮了無比英勇頑強的精神。他們在「一切爲了前線，一切爲了勝利！」「爲食糧的鬥爭就是爲祖國的鬥爭！」的口號下，積極響應朝鮮勞動黨與共和國政府的號召，不顧美國空中強盜的轟炸掃射，熱烈展開增產競賽運動，組織互助，這樣終於克服了勞動力、種子、農具、肥料不足的困難，勝利地完成了抗旱抗澇的鬥爭，使今年得到了豐收。朝鮮政府貸糧、貸種與減免現物稅的措施以及中朝人民軍隊的大力協助，也是朝鮮各地農民得到豐收的重要因素。

在農業增產競賽運動中，各地湧現出很多新的先進農民，創造了很多新的農業生產經驗。黃海道信川郡溫月面的模範女農民柳萬玉因爲採用先進的營農方法，獲得了突出的成績。據農業專家評定，柳萬玉的稻田的實際生產量遠遠地超過了計劃生產量，預計每公頃（合十五市畝）可收穫稻子一萬九千二百五十公斤，創造了稻田生產的新紀錄。柳萬玉今年三十五歲，在美李匪軍暫時侵佔信川郡期間，她的丈夫和子女等一家十五人全被殺害。她一個人擔當起了耕種她丈夫生前所耕種的五千坪（約合二十四市畝半）稻田的勞動。在去年，她由於創造性的勞動而獲得豐收，在支援前線的工作上也立了功，因而榮獲共和國的三級國旗勳章。今年，她更接受去年的豐收的經驗，選擇優良種子，徹底消毒後播種，並經常在稻田裏辛勤地鋤草、調劑水量，又採用了先進的施肥方法，使用自給肥料，這一切使她獲得了比去年更優良的成績。

儘管美國空中強盜對朝鮮北部和平城鄉狂轟濫炸，破壞了大片長滿莊稼的田地，殺害了許多無辜農民，英勇頑強的朝鮮農民還是戰勝了各種困難，取得了豐收的勝利，從而減輕了朝鮮人民戰時糧食困難。各地農民切齒痛恨美國侵略者的暴行，他們正爭先地挑選好糧食，提前繳納現物稅，支援前線，更有力地打擊美國侵略者。

美方把國民黨特務劫車傷人事件
無恥地用作扣留戰俘的宣傳資本

【新華社開城十六日電】美方在板門店又耍弄了一套新騙術，企圖替他們已經破產了的扣留戰俘的主張取得新積累宣傳資本。他們派遣特務潛至我區，利用中立化的板門店會場區逃回美方陣地，然後大事宣染，造謠說是我方人員「背棄共產主義」。十一日晚間，美方派來潛伏在我區的國民黨特務居然駕駛着搶得的我方卡車一輛，衝過板門店，在美方軍事警察公開接應下回到美方地區。

但是，美方的這個宣傳把戲露出了太多的破綻，其結果只是又一次向世界證明了美方流氓騙子的本色。

在某地的一個對戰醫院中，記者訪問了被國民黨特務劫車打傷的中國人民志願軍司機郭景順，了解了事件的經過情形。九月九日夜十二時許，郭景順與副司機趙錫珍駕着一輛卡車在沙里院至開城的公路上行駛，中間有一段路不很好走，車行較慢，被兩個武裝特務爬到車上而未曾發覺。卡車開到與水里附近，特務從車上向司機座艙開槍射擊，當場打死副司機趙錫珍。郭景順下車準備還擊，也被立即打傷倒地。特務以爲他已死了，就把他和趙錫珍拖到路旁隱藏起來，並且剝走了他們的志願軍軍服。這時郭景順還有些知覺，他聽到一個特務對另一個說：「車子是到手了，希望能平平安安按期趕回漢城。」之後，特務就把卡車開走了，郭景順也昏迷過去，直到第二天天明才被路過的車子看見送赴醫院救治。

兩個特務在行兇以後，就駕着車子向開城方面逃走，並在開城地區留下其中一人，這顯然是另有目的。十一日晚間，一個特務就駕車逃奔板門店，在公路上撞傷我中國人民志願軍警衛人員一人，藉路衝進會場區，在會場區與美方軍事警察作一手勢暗號後，就毫無阻礙地駛入美方地區。

板門店的美方軍事警察，顯然事先曾得到接應特務的指示。在會場區與美方陣地交界處站崗的美方軍事警察對美方記者說：「我可以看出那是一輛共產黨的車子，我看到他用很高的速度順路開來，我就拉起路障，讓他過去。」稍有常識的人都會知道，哨兵是不可能讓一輛眞正明知是敵方的卡車揚長駛入自己陣地的。

事實上，美方利用會場區進行特務活動，由來已久。去年十月，朝鮮兒童金元基，曾當着雙方記者多人的面，陳述了他在美方部隊的指使誘騙下，經過板門店會場區潛入開城中立區進行特務活動的經過情形。這是一個比較顯著的例子。近如今年七月底，又有一個朝鮮少年徐世河被美方部隊誘騙，通過板門店會場區潛入我區搜集軍事情報，被發覺扣留。此外，我方手中還有其他通過板門店會場區潛入我區的美方特務若干人。

美方首席代表哈利遜顯然很熱中於板門店的美方特務活動。十二日的雙方代表團大會以後，他就對美方記者無恥地宣揚十一日的事件。同時，哈利遜更公然表示美方將繼續把會場區用作特務轉運站，他說：「如果他們要從這兒過來，我們並不在乎。」哈利遜企圖用特務假裝投降這樣的拙劣把戲來替自己解嘲，這說明了戰俘扣留者已經墮落到了何種地步。

美侵略者不顧世界人民譴責又炸水豐發電廠
朝中部隊奮勇迎擊打落敵機三架

【新華社平壤十七日電】美國侵略者不顧全世界人民的正義譴責，再一次對朝鮮水豐發電廠濫施轟炸。從十二日午夜到十三日晨的三小時內，美國空軍以B—二九型轟炸機三十多架，再次對水豐發電廠進行瘋狂的轟炸。據朝鮮人民軍總司令部十四日發表，朝中人民軍隊的高射砲部隊和空軍部隊奮勇迎擊來襲的敵機，當場擊落敵機三架，給予來犯的美國的空中強盜以嚴重的懲罰。

人所共知，水豐一帶的鴨綠江發電廠根本不是什麼「軍事設施」，而純粹是朝鮮人民日常生活所必需的和平設施。美國空中強盜在六月二十三、二十四兩日對該廠施行的瘋狂轟炸，曾引起全世界人民的嚴厲譴責。由於朝鮮工人的忘我勞動，該廠在短期內即恢復供電。但是，窮兇極惡的美國侵略者竟又一次濫炸破壞和平設施。

此間人士指出：美機再次濫炸水豐發電廠的罪惡行爲，更清楚地暴露了美國侵略者蓄意拖延和破壞停戰談判以及擴大戰爭的險惡陰謀。朝鮮全國軍民將和中國人民志願軍一道，繼續堅決地迎擊美國侵略者的任何挑釁行爲，粉碎美國侵略者的任何陰謀。

美國記者透露
部分侵朝美軍拒絕作戰
他們認爲這樣送死毫無意義

【新華社北京十四日電】塔斯社紐約十日訊：美國「芝加哥論壇報」觀察員西蒙斯報道朝鮮美軍士氣說，美國國內對朝鮮戰爭的不滿反映在前線的士氣上。常常有這種情形：士兵們拒絕作戰。數星期來，當有命令要打仗時，就有一些士兵拒絕作戰。他們認爲這樣送死是無意義的。西蒙斯說：有一次美軍第七師的士兵「因嚇得發昏」，竟連受傷的同伴都拋棄了。

馬立克在聯合國安全理事會會議中
支持越南民主共和國申請爲會員國

【新華社北京訊】塔斯社紐約十四日電：安全理事會九月十二日開會討論關於審查日本、寮國、高棉、保大越南及利比亞要求參加聯合國的申請的方法的程序問題。越南民主共和國的申請也提交理事會考慮。

前已報道：在上次理事會會議上，美國代表奧斯汀粗暴地違反安全理事會的議事規則與普遍接受的先例，建議理事會立即審查日本與美法傀儡——保大越南、寮國、高棉的申請。美國不按照議事規則，特別是規則第五十九條的規定：申請應首先由新會員國入會委員會審查。

蘇聯代表馬立克指出：美國代表堅持跳過新會員國入會委員會而直接由理事會討論日本與美法傀儡申請，就橫暴地違反了理事會在討論接受新會員國問題方面的議事規則與普遍接受的先例。

巴基斯坦與智利代表也反對主張由理事會審查上述各國的申請而不先經委員會審查的提案。

但是，儘管有蘇聯代表與智利及巴基斯坦代表的反對，以美國爲首的美英集團强行通過了美國代表的決定。美英集團並匆匆通過決定，審查利比亞的申請，雖然大家都知道，這個申請已包括在蘇聯提出的同時接受包括利比亞在內的十四個國家參加聯合國的提案中。這個提案已經被美英集團所否決。

至此，擔任主席的巴西代表慕尼茲建議休會。蘇聯代表馬立克提醒理事會理事國：越南民主共和國的申請也已經提交理事會考慮，他要求討論這個申請。

顯然是奉美國代表的指示行事的國民黨代表慌忙建議，安全理事會一般不審查越南民主共和國的申請。

馬立克抗議國民黨代表的非法建議，並要求理事會以認眞的態度考慮越南民主共和國的申請。他指出：越南民主共和國政府，正像它的申請書中所說的，是越南人民選出的唯一合法的越南政府。

擔任主席的巴西代表慕尼茲起初急於要求對國民黨代表的提案進行表決，後來又同意在理事會下次會議上審查越南民主共和國的申請。理事會定於九月十六日再開會。

緬甸學聯代表大會閉幕

【新華社北京十七日電】仰光消息：全緬學生聯合會曾在九月上旬召開全國代表大會。大會製訂了保衛世界和平、反對帝國主義侵略和爭取民主教育與學生團結的工作方針。大會還通過了反對美帝國主義侵略緬甸、干涉緬甸教育事業和支持世界和平理事會一切決議案等重要決議案多起。大會並選舉了新的執行委員會。

緬甸學生熱烈歡迎中華全國學生聯合會在大會舉行期間給全緬甸學生的賀電。

美進步工會領袖布里治
又遭聯邦法院無理判刑
各地碼頭工人紛紛罷工抗議

【新華社北京十五日電】舊金山消息：美國聯邦上訴法院九月六日宣佈維持美國聯邦法院一九五〇年四月對美國產聯國際碼頭與倉庫工人工會主席及世界工聯海員與碼頭工人工會國際主席布里治的無理判決。

兩年半以前，美國聯邦法院以所謂「僞證陰謀罪」判處了布里治五年徒刑和一萬五千美元的罰金，並取消這位原籍澳大利亞的美國西海岸著名工會領袖的美國公民資格。

布里治的發言人說，布里治將要求覆審，並準備上訴到美國最高法院。

美國統治集團所以蓄意要加害布里治，是因爲布里治一向堅決地維護美國工人階級的利益，不斷向美國壟斷資本進行鬥爭，因此得到工人羣衆的擁護與愛戴。

美國司法當局迫害布里治的行爲已經激起了美國西海岸碼頭工人的憤怒抗議。在舊金山，五千五百名碼頭工人在十日舉行了二十四小時的罷工，表示支持他們的領袖並抗議上訴法院的判決。工人們十日在舊金山十八號碼頭舉行了羣衆大會。布里治在會上發表演說時，受到工人弟兄們雷動的歡呼。大會一致通過決議支持布里治，要求美國最高法院重新審判。

在這以前，二萬名夏威夷碼頭工人、蔗糖與製糖工人也曾舉行了一次抗議法院判決的罷工。在聖比德羅，二千名碼頭工人也在十日罷工一天。工人們並通過强有力的決議，指出美國司法當局對布里治的迫害是企圖破壞國際碼頭與倉庫工人工會的陰謀。

我代表離京赴布達佩斯
出席國際廣播組織理事會

【新華社北京十六日電】國際廣播組織理事會第二十二次會議和技術委員會第七次會議將於二十三日在匈牙利首都布達佩斯舉行。我國出席會議的代表、政務院文化教育委員會廣播事業局局長梅益，已在十五日乘飛機離北京赴會。隨同前往的還有顧問劉永曦、吳展及翻譯唐賢耀三人。按我國廣播事業局是在去年十二月參加國際廣播組織的，爲該組織的正式會員及常任理事。

亞洲及太平洋區域國家介紹

錫蘭

錫蘭是印度半島東南的一個島國，和印度大陸隔着保克海峽。面積約六萬五千六百平方公里，約等於兩個我國的台灣島。人口約七百五十萬，百分之六十信仰佛教。首都叫科倫坡。

十八世紀末葉，英國殖民者侵入錫蘭，錫蘭遂於一八一五年淪爲英國的殖民地。一九四八年二月四日被宣佈爲大英聯邦的自治領。錫蘭政府於一九五〇年一月七日致電我國外交部周恩來部長，願與我國建立外交關係。

錫蘭的物產非常豐富，紅茶最爲有名，產量佔全世界六分之一，居世界第三位。其次是橡膠，在世界各國輸出量中佔第三位。礦產中如工業原料石墨，產量佔世界第一位。

錫蘭的物產雖然非常富饒，但在英帝國主義的長期掠奪榨取下，勞動人民却過着非人的生活。佔錫蘭國民收入百分之六十以上的茶、橡膠、椰子、糧食等四項的生產，大部分都掌握在英國獨佔資本家手中，據統計：在茶葉生產方面，英國資本佔百分之八十；在橡膠生產的投資上，英國佔百分之六十；椰子製成品作坊大部分也是英國的資本。不僅如此，錫蘭的輸出貿易也大部爲英國公司控制。英帝國主義就這樣壟斷了錫蘭的經濟命脈。近兩年來，由於美國禁止錫蘭的橡膠輸往蘇聯、中國和人民民主國家，橡膠價格因而下跌，錫蘭人民的生活也更加窮困，失業現象更加嚴重，目前至少有二十萬失業工人。除了貧困、失業外，由於英美帝國主義的不斷擴軍備戰，並加緊掠奪錫蘭的戰略物資，今年的錫蘭人民還遭受着戰爭的嚴重威脅。

但是，錫蘭人民是不甘願被帝國主義奴役掠奪和拖上戰爭道路上去的。錫蘭共產黨領導下的錫蘭工會聯合會，正團結着錫蘭全體工人進行鬥爭。自一九五〇年一月在錫蘭首都科倫坡召開第一次全錫蘭擁護和平大會以來，已舉行過兩次全國性的和平大會，全錫蘭有五十萬以上的人民參加了斯德哥爾摩和平宣言的簽名，有二十五萬以上的人在要求五大國締結和平公約上簽名。今年六月在北京召開的亞洲及太平洋區域和平會議籌備會議，錫蘭派了撒拉南卡拉代表參加。最近錫蘭和平戰士已經成立了一個具有廣泛代表性的發起人委員會，並在八月間在各地舉行羣衆大會，開展支持和平會議的宣傳動員工作，在會上選出了參加亞洲及太平洋區域和平會議的代表團。（伍子誠）

美國進步作家法斯特
已展開議員競選運動
電杜魯門要求在朝鮮停火

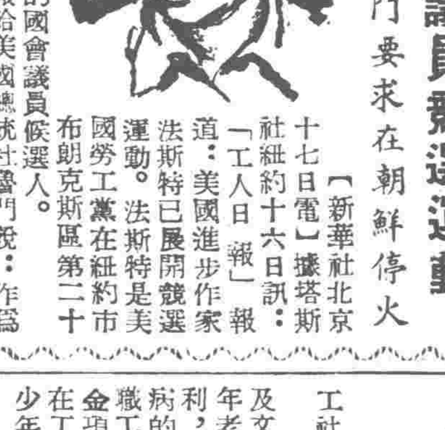

【新華社北京十七日電】據塔斯社紐約十六日訊：「工人日報」報道：美國進步作家法斯特已展開競選運動。法斯特是美國勞工黨在紐約市布朗克斯區第二十三國會議員選區的國會議員候選人。

法斯特打電報給美國總統杜魯門說：作爲美國勞工黨在紐約第二十三國會議員選區的國會議員候選人，我要求你下令立即在朝鮮停火。這是我這個選區的人民的願望，他們切盼不要再使他們兒子們的繼續流血。

蘇聯人民的幸福生活

社會保險經費不斷增加

今年蘇聯已撥出將近二百一十五億盧布作爲職工社會保險經費。

蘇聯國家社會保險制度在提高勞動人民的物質及文化水平方面起着重大作用。它保障蘇聯公民在年老、患病或喪失工作能力時得到物質援助的權利，這種權利是憲法所規定的。在蘇聯，通常從生病的第一天起就領到暫時喪失工作能力的救濟金，職工免費住在療養院和休養所內，費用由社會保險金項下支出。例如，在戰後最初五年，約有一千萬人在工會的療養區度假和就醫，有一千一百萬兒童在少年先鋒宮中度暑假。

隨着蘇聯國民經濟的發展，國家社會保險預算每年都在擴充，在一九四零年只有八十六億盧布，但在一九五零年則爲一百九十六億盧布。蘇聯共產黨（布爾什維克）第十九次代表大會指示草案，規定在五年期間使關於國家社會保險的撥款較一九五零年增加約百分之三十。

鄉村電氣化規模繼續擴大

蘇聯鄉村電氣化的規模繼續擴大。在偉大的共產主義工程齊姆良水電站一帶，在廣漠無涯的田野上，正在架設電線，成立新的電力機器拖拉機站。在這一地區第一批六個電力機器拖拉機站，將擁有三百台電動拖拉機、三百台電動的自動推進聯合機和其他機器。

蘇聯今年要在各地集體農場建築五百個新的電力站，其中許多已經竣工發電。在喀爾巴阡山區，八年以前，居民還是靠着蠟燭和油燈度過漫漫的長夜，現在一百多個鄉村已經電氣化了，電力在那裏開動着農業機器。

集體農場大規模進行建築

蘇聯集體農場正在大規模建造住宅、公共建築物、農場建築物和其他建築物。

在一九五二年，俄羅斯聯邦各村莊建造的畜棚將較去年多百分之四十，家禽飼養場將較去年多百分之五十。單在布利安斯克州，就建造了約六百所房屋和二千多所農場建築物。在格魯吉亞的村莊，今年已經建造集體農民的數百個住所、公共建築物和其他建築物。共和國的集體農場已從國家得到三千多萬盧布的長期建築貸款。

兩千五百萬人民遷入新居

蘇聯在戰後第一個五年期間所修繕和興建的房屋的居住面積在一億平方公尺以上。在城市和工人住宅區平均每一分鐘可建好一幢可供居住的、設備齊全的三間房的住宅；在鄉間每分鐘可建一幢房屋。被希特勒匪幫弄得無棲身之所的兩千五百萬人民已經遷進了新居。

蘇聯礦工在過去十八個月中所得到的國家建築的房屋，有兩百多萬平方公尺的居住面積。在今年年底以前，國家將出資爲採煤工人建築許多公寓。另外，礦工還建築自己的私人房屋。蘇聯採煤區在戰後期間建築了八萬五千多幢私人住宅。還有六千多幢住宅正在建築中。蘇聯礦工今年已從國家貸到四千二百萬盧布來建築私人住宅。

食品產量顯著增加

今年幾個月來蘇聯食品產量比一九五一年同期很顯著地增加了。例如：糖的產量增加到兩倍多，肉類增加百分之十七，乳製品增加百分之十五、糖果增加百分之十四、通心麵增加百分之二十三。

在一九五一年到一九五五年期間，除了備有最新工業裝置的那些成千的原有工廠以外，更將建設大批的製糖廠、乾酪製造廠、罐頭食品製造廠、糖果廠、釀酒廠和茶葉工廠，以及其他食品企業。

南部各州葡萄豐收

蘇聯南部各州集體農場已開始採摘葡萄。今年許多區域的葡萄收成都比一九五一年好些。蘇聯種植葡萄的面積不斷擴充。在戰後五年間，種植了約五萬公頃的葡萄，今年春天又增加了一萬六千公頃，秋季還將繼續種植。在巴什基利亞、白俄羅斯、莫斯科州、坦波夫州和高爾基州，各集體農場的葡萄園大部分都種植米丘林的抗霜的品種。隨着偉大共產主義建設工程的進行，在種植葡萄方面展開了廣大的前途。在草原地帶、大片灌溉的土地上都將種植，每年可以多收穫幾千噸的葡萄。（根據新華社消息）

蘇聯「十月革命勝利」集體農莊的自備水電站

美帝國主義細菌戰罪行展覽會

ВЫСТАВКА РАЗОБЛАЧАЮЩАЯ ПРЕСТУПЛЕНИЯ АМЕРИКАНСКИХ ИМПЕРИАЛИСТОВ ВЕДУЩИХ БАКТЕРИОЛОГИЧЕСКУЮ ВОЙНУ

EXHIBITION ON BACTERIOLOGICAL WAR CRIMES COMMITTED BY THE AMERICAN IMPERIALISTS

EXPOSITION DU CRIME DE GUERRE BACTERIOLOGIQUE COMMIS PAR LES IMPERIALISTES AMERICAINS

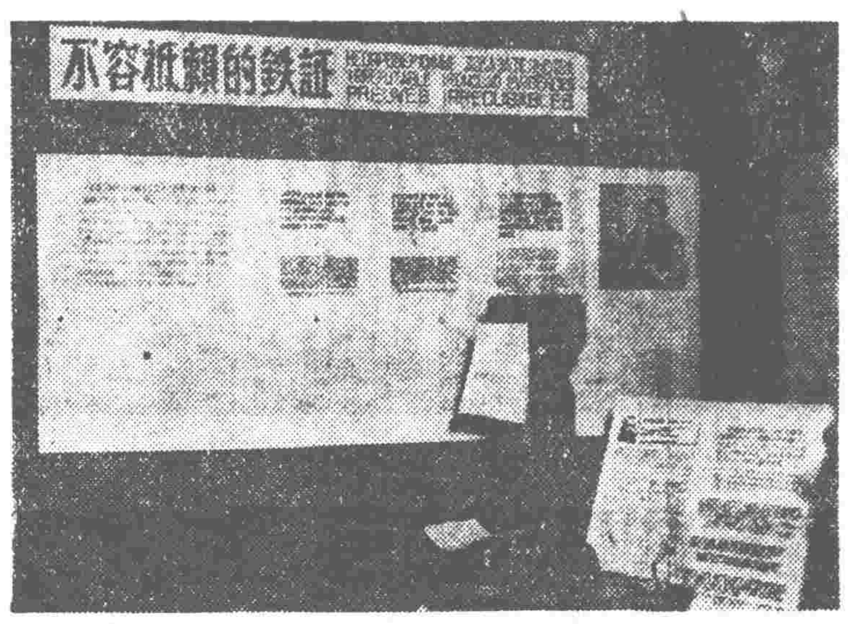

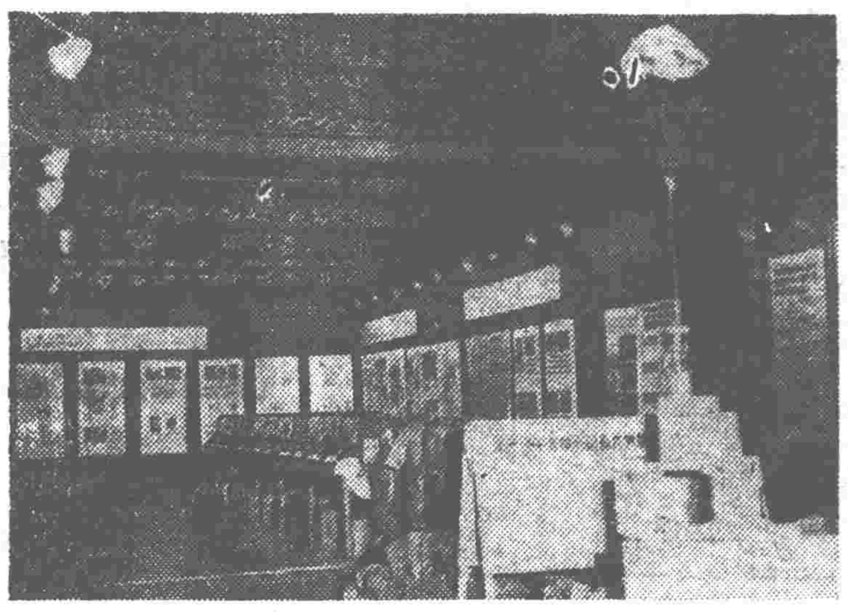

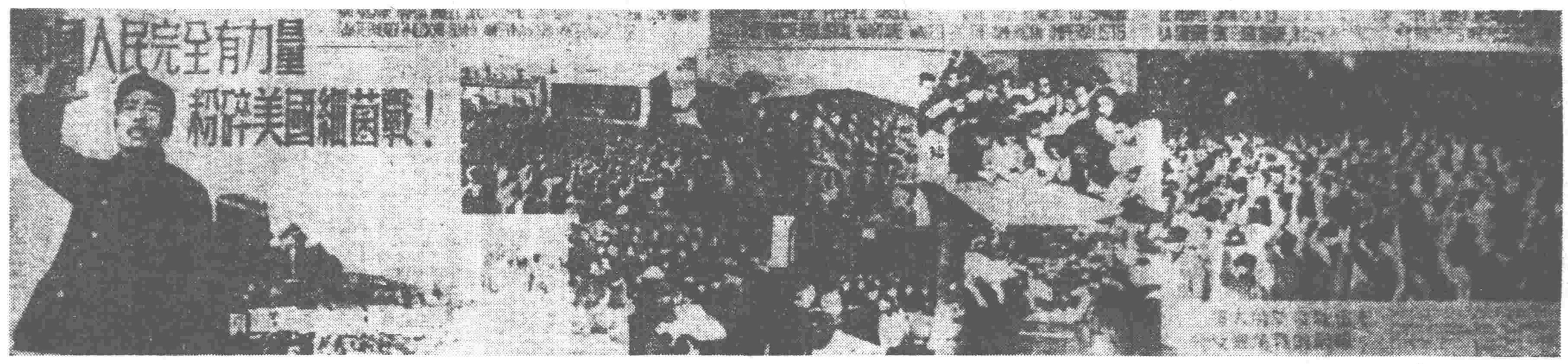

圖片說明

上左：展覽會蒐集了美帝國主義十年來積極準備細菌戰的歷史事實。這是歷史事實的一部。

上中：展覽會羅列了美帝國主義進行細菌戰的鐵證。圖爲展覽會第二室的一角。

上右：展覽會第三室全景。這個房間裏陳列了美國侵略者用來投擲帶菌昆蟲的標本。

下：展覽會上的這些圖片，充分說明了中國人民對於美國侵略者進行細菌戰的無比憤慨，全國人民，正紛紛表示決心，要以行動來消滅美國細菌戰的罪行。 新華社稿

斬斷美國細菌戰犯們的罪惡血手

記美國政府細菌戰罪行展覽會的病理部分

新華社記者 林麟

美國軍隊在朝鮮和我國東北等地進行細菌戰，這已是舉世週知的事實。我國具有聲望的各種專家已從美國飛機投下的昆蟲和其他物體中，鑑定和化驗出許多種病菌。到現在爲止，美國政府所進行的細菌戰，所以沒有引起疫病流行，這是中朝人民勝利地廣泛地開展羣衆性愛國衛生運動的結果。

但是，在美國政府進行細菌戰以後，在中、朝的部分地區，已經發生了死亡病例。在美國政府細菌戰罪行展覽會的第三、第四陳列室裏，就陳列了我國東北地區發現的呼吸系統的炭疽病誘致出血性炭疽桿菌腦膜炎、急性腦炎和朝鮮發現的霍亂、鼠疫這四方面的例證。

第三陳列室的右面布幕上，陳列了呼吸系統炭疽病誘致出血性炭疽桿菌腦膜炎的例證。這種病的患者是在美機侵入撒佈帶有炭疽桿菌的昆蟲和其他物體之後，突然相繼發生的。死者生前參加過消滅美機投下帶有炭疽桿菌的昆蟲或羽毛，他們是在做這種工作時受到感染的。死者經我國的病理學家和細菌學家解剖、鑑定，斷定這種病的發生，是美國政府進行細菌戰所造成的。在這說明的旁邊陳列了呼吸系統炭疽病死者的腦、脊髓、肺等部病變的十一張照片。

在這間陳列室的右面中間布幕上，陳列着美國飛機在我國東北某些地區撒佈腦炎的證據。這種病例，經過我國著名的病理學家研究，認爲是在我國從來沒有見過的一種急性傳染病。在說明下面，陳列了腦炎死者腦部病變的六張照片。

這兩種病都是急死病例，多數得病的人在發病後四十八小時內死亡。前者的症狀是頭痛、昏迷、惡心嘔吐、腦膜刺激症狀、發燒。後者的症狀是：亂說話；頭痛；嘔吐；如果是小孩，又有驚厥（抽風）的症狀。這個症狀，雖然與一般腦炎沒有什麼不同，腦的病變也不十分明顯，但鐵的事實是：它竟能在四十八小時內引起健康的人突然死亡。這不正足以說明：美國細菌戰犯們是以一種特製的强力毒素使人們腦部中毒，以致沒有時間引起腦部更多的病變，人就死亡了嗎？

從病理解剖方面看來，得這種病的人除腦炎病變之外，一部分病例還有特殊的肺炎病變。得這種病的人，常常在肺的一葉（人的肺一般分爲五葉，左邊二葉，右邊三葉）中的一小部分發生病變，它不同於大葉肺炎的全葉病變；也不同於支氣管肺炎的散佈比較廣泛。一般說，這種單個的、小型的、局限的肺炎是很少見的。

人們也許記得在我國曾流行過日本乙型腦炎。但是，如果把日本乙型腦炎的特徵和此次發現的腦炎比，就有下面顯著的不同：季節不同：前者每年第一個病例都出現在七月以後，在三四月間從來沒有乙型腦炎發生；後者卻在天氣還相當寒冷的三月間發生。熱程不同：前者熱程較長，一般在六日以上；後者熱程短，不少的在二日，最多的也不超出六日。病理變化不同：前者的病變除較後者的較爲顯著而廣泛外，還有許多壞死點。

如果把上述事實，和美國飛機侵入我國東北領空聯系起來，特別是美國飛機侵入後就突然發生這一種我們從未見過的疾病聯系起來，這些腦炎死者是美國細菌戰造成的，還有什麼可懷疑的嗎？

一走進第四陳列室，我就看到陳列着「美國飛機在朝鮮撒佈霍亂的證據」的說明和圖片。這時，我的耳中彷彿重新震盪着今年四月七日我在朝鮮平壤市親自聽到的受難者家屬韓洙演的憤怒控訴：

「我在三月七日早晨回家吃飯，看見我六十八歲的老父親（韓相國）生病，上吐下瀉，大便像米湯一樣，眼睛凹陷，我馬上叫我的十二歲小孩躍煥去找醫生。醫生來後問他，他說：沒有吃過街上買的東西，沒有外人來過，自己也沒有離開平壤，只是在三月五日淸晨，撲滅過蠅子。醫生診斷，發現他有嚴重的脫水現象。因瀉多，水份不足，眼凹陷，皮膚乾燥，脈弱，手脚冰涼，體溫降到正常限度之下（三十五度），腿肌肉痙攣。因病勢猛烈，雖經過醫生護士努力治療，我父親終於在三月八日上午八時病故。我的六歲小孩躍淳在三月七日下午發生同樣疾病，二歲小孩躍□在三月八日晚八時，十時先後死去。我和我的愛人及十二歲孩子躍煥在三月五日上午都不在家，我父親發病後，醫生便把我們隔離開，所以沒有得病。」

平壤某紡織工廠事務員崔斗奎說：「三月五日早上掃院子時，韓相國老人和他的二個小孫都和我在一起，我看見老人手上有一個紙包，他當時還說：『不知那個小孩惡作劇，包了一包蒼蠅！』我因爲在工廠裏聽過朴外務相的聲明，我知道這些蠅子可能就是四日夜間美國飛機丟下來的。我就同韓相國老人把蠅子和紙包一同燒毀。臨走時，我叮囑他們也要仔細消毒，因他們回來未洗手就端飯吃，所以受了傳染。」

在這間陳列室裏，還陳列了另一霍亂病例：今年五月十六日夜，美機在平安南道大同郡萬平面車里，低空盤旋許久。十七日淸晨，該地商人趙萬福之妻李英子在附近山上發現一個草包，內裝蚌蛤，他把這些蚌蛤帶回家中和她丈夫一道按朝鮮的習慣生吃了，當晚兩人都得了病，嘔吐，腹瀉，相繼於十八日晚死亡。

韓相國的大便，經平壤市醫科大學教授細菌學家田世股，做了詳細的細菌學和血清學的檢查，用玻片法，發現大便內有大量的活動的弧菌。趙萬福、李英子在死後經病理學及細菌學檢驗，證明兩人均死於真性霍亂。在趙萬福廚房內發現的殘餘蚌蛤及五月十九日該地自衛隊在同一山上發現四個草包中拿出的二個完整的蚌蛤，做了細菌學檢查，也找到霍亂弧菌。

朝鮮不是霍亂發源地，沒有傳染中心，一九四七年以來，在朝鮮民主主義人民共和國政府轄區內就沒有發生過霍亂。根據歷史材料看，朝鮮以往發生的霍亂，多在八、九、十三個月，從沒有在天氣還相當寒冷的三月發生，而且又在美國飛機撒佈蠅類及吃了含有霍亂弧菌的蚌蛤之後，韓相國祖孫二代和趙萬福夫婦是被美國的細菌戰奪去了生命，不是十分明顯的事實嗎？

展覽會的第四陳列室，還陳列了美國侵略者在朝鮮撒佈鼠疫的證據。朝鮮多年來沒有鼠疫，這已是舉世公認的事實。美國海軍部一九四六年印發的關於朝鮮流行病的報告一書的第十五頁上，也肯定地說：朝鮮多年來沒有鼠疫。在這說明的旁邊，還陳列了該報告的原件。

在沒有鼠疫的朝鮮，美國侵略者企圖以人爲的方法，用飛機從空中投放老鼠撒佈鼠疫，來達到大量殺死朝鮮人民和中朝部隊的血腥目的。

今年二月二十日上午，中國人民志願軍某部偵兵黃勝昌，在平安北道寧邊郡球場附近舊田車站，親見美國飛機一架，在車站上空盤旋，投下一物，落地未炸，當他去看時，發現一隻長方形的綠色木箱，長約半公尺，四邊有許多小孔，箱子落地已摔破，破箱子旁邊有一隻死老鼠。今年二月二十九日，駐江原道通川郡某地的中國人民志願軍戰士張順玉，在美國飛機投下的彈片附近，發現死鼠二隻。其中的一隻經我國細菌學家方亮解剖後，取內臟作培養，分離出的菌種經過了詳細的細菌學、生物化學、血清學和動物接種的試驗，鑑定爲鼠疫桿菌。

在展覽會上還陳列了三個鼠疫病例：

萬權善，男，二十一歲，於一九五〇年十一月間入朝，入朝後沒有離開過朝鮮，今年三月四日下午突然發病，於三月七日死亡。

常金龍，男，二十一歲，以往身體健康，發病前三個月沒有遠行。今年三月七日下午發病，於八日上午六時死亡。

朴延浩，男，二十六歲，農民，平安南道江西郡人，以往身體健康，四月二日發病，高熱，惡寒，頭痛，四月四日死亡。

這三個病人死後，均採取了心血，作了細菌培養，所分離出的菌種，經過了詳細的細菌學、生物化學和動物接種的試驗，鑑定爲鼠疫桿菌。

在病例的旁邊，還有萬權善烈士的遺體、墓地的照片和常金龍烈士的心血塗片。我從顯微鏡裏也看到從他們心血上分離出的鼠疫桿菌。

鼠疫一般地是在夏季溫暖季節開始發生和流行的。這次朝鮮的鼠疫卻發生在攝氏零度以下的寒冷季節。這就進一步的表明：這三個鼠疫病人的發生是人爲的，是美國侵略者的細菌戰所直接造成的。

爲了制止細菌戰，爲了給美國細菌戰殺害的中朝烈士報仇，爲了使全世界的人民不再受到美國細菌戰的殺害，全世界一切愛好和平的人民，必須一致奮起，斬斷美國細菌戰犯們的罪惡血手！【新華社北京十七日電】

鐵證

——記美國政府細菌戰罪行展覽會昆蟲和其他物體部分

新華社記者 林麟

在美國政府細菌戰罪行展覽會的正中一間陳列室裏，陳列着美國侵略者在朝鮮及我國東北撒佈昆蟲及其他物體的圖片和實物。這些圖片和實物提供了美國侵略者在朝鮮及我國東北等地大規模進行細菌戰的不容抵賴的鐵證。

在昆蟲和蜘蛛等出現的季節上，存在着明顯的反常現象。例如，在我國東北地區：狼蛛平常最早要在四月中旬才能在田野活動，但是，在遼東省的本溪及安東地區卻在雪面和零度下的氣溫中大量出現；家蠅須到四月下旬才開始活動，但是，在今年三月十七日卻在遼西省四平市附近山溝的雪面上成羣發現；綠蠅平常要到五月才能出現，但是，三月十五日卻在瀋陽東北人民政府貿易部宿舍附近，積雪尙未全化的洋灰網球場上發現了；黑蠅在自然情況下，應到五月才能大量出現，但是，在地面滿是積雪的撫順，寬甸和安東卻大批發現了；蠓蠅一般要到初夏才能出現，但是，在東北被美機侵擾過的二十處地區，在雪面上卻大批發現了；飛蝗是農作物大害蟲，它是以卵過冬的，成蟲於秋季產卵後死亡，卵於第二年五月間孵化。但是，在今年三月中旬寒冷的氣候裏，在瀋陽市東北人民政府宿舍的二層露天平台上，卻發現許多活的飛蝗。這許多反常現象，除了證明這些昆蟲和蜘蛛是美國侵略者用人爲的方法撒佈的以外，又有什麼其他的解釋呢？

在昆蟲出現的場所上，也有許多極不正常的事實。例如：按黑跳蟲的習性，是可以在雪地上、水面上和潮濕的地方活動的，它決不可能大量出現在撫順市跑馬場六公尺高的鋼骨水泥的看台上；今年二月二十一日下午二時，在美國飛機盤旋後，許多黑跳蟲竟落在中國人民志願軍某部班長肖殿珍和他的戰友李玉森的帽子上和身上。今年四月二十三日上午十時左右，在淮陽郡松洞附近，山旁田地上發現了大量的人蚤，散佈的面積約三百平方米，其中有一個約三、四平方米的密集地帶，人蚤之多，幾乎使地面發黑。當天淸晨四時，曾有一架美機在該處盤旋，未投彈也未掃射。所以，這些人蚤除說明是美機投下的以外，就不可能有另外解釋。

在展覽會上，你還可以看到美國侵略者的陰險手段和無恥的狡猾伎倆。

從美國飛機在朝鮮和我國東北所投下的蜘蛛和多種昆蟲中，只有人蚤、家蠅、綠蠅、大家蠅是一般醫學昆蟲學書上提到的，其他如狼蛛、黑蠅、黑跳蟲、蠓蠅、搖蚊，是醫學上認爲沒有什麼重要性的，在美國進行細菌戰以前，誰也不知道它們竟帶有炭疽桿菌、痢疾桿菌、巴士德爾桿菌、傷寒桿菌、副傷寒桿菌等病菌。

在容器方面，美國侵略者也採用了種種掩飾罪行的辦法。如把四格型的細菌彈的外表造成和普通的五百磅炸彈一樣，並且稱之爲「不爆炸的炸彈」；把帶有降落傘的容器（內裝帶菌昆蟲、小動物或其他物體）外面，竟寫成照明彈字樣。同時，美國飛機撒佈昆蟲和毒物，在開始一個時期，大多數是在夜間，拂曉和陰雨天偷偷摸摸地進行的，在我國東北地區敵機趁夜間偸襲的次數尤多。它們竟妄圖以上述種種卑鄙無恥的方法，來達到麻痺我們和逃避罪責的目的！

事實究竟如何呢？美國侵略者進行細菌戰的醜惡嘴臉是陰險狡猾所能掩蓋得了的嗎？看看展覽會上的幾個例子，就可以找到答案。

三月九日下午二時，中國人民志願軍戰士張安常在文川郡川內面，發現美國飛機二架，從西北方向飛來，盤旋一週，前進一架投下兩個黑圈，一個落在西面山坡，一個落在東面山坡。飛機飛走後，張安常和其他十一人在兩個落黑圈的地方同時發現大量的蠅子，經我國的昆蟲學專家何琦教授鑑定爲蒼蠅。

三月十日，中國人民志願軍某部排長劉保成及戰士王剛在朝鮮大同郡上松里附近發現美機投下小魚，路旁乾稻田中有十餘條，附近山坡上有三十七條，經檢驗發現小魚帶有痢疾桿菌。

三月十七日上午七時，中國人民志願軍某部王恩貴在陽德郡看見美國飛機四架轟炸巨大車站，其中一架投下一物，隨後散成十多個。飛機離開後，發現約在二千五百平方公尺的雪地上有大堆的蠅子和破紙片，但在這面積以外的地方就沒有。

三月二十日黃昏，遼東省遼陽縣北教廠村民兵任萬庫，到該村四組查崗，目睹一大小如暖水瓶似的紅色物體下落，後在該地東西六十華里，南北四十華里地區發現大量標本蟲，該蟲經檢驗，帶有炭疽桿菌。

三月二十一日上午十一時三十分，黑龍江省泰安縣泰東區發現美機三批九架次，除第二批一架未投擲羽毛外，第一批五架和第三批三架都撒佈了大量的羽毛。當時泰東區正開着五千四百多人的區民大會，所以看見這種羽毛的人很多。這羽毛散落在桑寶、沾江、長興、托力、聯合、日昇和祥華等七個村的房頂、田間和草甸上。一平方公尺內，多的有十多根，少的有一、二根。

美國侵略者在朝鮮和我國東北等地進行細菌戰的事實，不僅我們有着充分的物證、人證；從美國空軍戰俘伊納克和奎恩的供詞中，也得到確鑿的證明。

伊納克供認，威爾遜在一九五一年八月二十五日在日本岩國地面學校上課時曾這樣說：「你可以帶一種炸彈看起來很像普通炸彈，不過是裝滿了昆蟲和細菌的，落地後即行開裂，放出裏面所裝的東西來……。」「你可以用降落傘投下裝着帶細菌之昆蟲的小動物及帶菌類動物的容器。」「你也可以丟下像傳單、水筆、衣服、食物等，帶有細菌的物件。」「像蒼蠅、跳蚤、蚊子、虱子和其他很多昆蟲都可以用來攜帶細菌。」

奎恩供認：一九五一年十二月十八日在朝鮮寧山地面學校，阿西爾克在上細菌戰的課時曾說：「研究工作已給細菌戰開闢了一個無限的領域……。」「在昆蟲方面，「幾乎任何昆蟲都可以利用來進行細菌戰，它們可以在實驗室條件下經過多代的選擇培養，使它們能夠耐寒耐饑。」

伊納克和奎恩的供詞，與展覽會上陳列的美國飛機撒佈昆蟲和其他物體的材料是十分吻合的。

誰如果仍然對美國侵略者在朝鮮及我國東北等地進行細菌戰的事實有所懷疑的話，那麼，請他再看看第一個參觀展覽會的美國人——世界和平理事會秘書約翰‧達爾牧師在參觀展覽會後寫的意見吧：

「在這個展覽中細菌戰的罪行已經證實。那些仍然對這些事實抱懷疑態度和不肯把事實告訴他本國人民的人，我以第一個參觀這個展覽會的美國人和基督教牧師的身份，願意說：的確有些美國人能犯這樣的罪惡。因爲多少年來，一直到今天，有很多美國人曾用極可怕的方法迫害有色人民。白色美國人壓迫黑人的罪惡，已經通過細菌戰而伸展到朝鮮及中國的有色人種。全世界的正直人民，要趕快抗議，制止這個暴行！」【新華社北京十七日電】

美機在遼東省遼陽縣撒佈帶有炭疽桿菌的標本蟲事件詳情及鑑定經過

【新華社北京十七日電】國際科學委員會調查事件之一，美國飛機在遼東省遼陽縣撒佈帶有炭疽桿菌的標本蟲事件詳情及鑑定經過如下：一九五二年三月二十日下午五時四十八分，美國F－86型機兩架由莊河縣東北靑堆子鎭入侵，沿海城、鞍山之間，於六時竄到遼東省遼陽縣劉二堡區上空，後經狼子山、遼山關，尋安東、長甸河口的空隙地帶，於六時十三分出境。當敵機飛抵劉二堡區上空時，該區北教廠村居民盧禮邊和他的弟婦都聽到飛機聲音。與盧禮邊等聽見飛機聲音的同時，該村民兵任萬庫到四組查崗，發現在東南方向距離他約一百六十公尺的同村住戶張甲鳳、王文昌、黃玉成三家住屋的前方上空，掉下一個大小如暖水瓶似的紅色物體，離屋頂約三、四公尺時突然炸裂，響聲很小，並有一陣難聞的氣味；同時，阿老楊的居民王永昌於距離該物體降落地點的西南方約七百公尺處也看到了。在這個時候王文昌家的王化明在炕上也隔窗外看時，該物體已消失，轉回屋內點上燈後發現玻璃窗外有很多昆蟲。經大家仔細檢查，發現在張、王、黃三家門前地上，和屋外牆上也有很多蟲子，於是進行捕捉焚燬，同時村內住戶也發現同樣昆蟲。第二天區政府查明在附近村鎭也發現同樣昆蟲。到二十八日止，包括劉二堡鎭的三十六個村子及接近劉二堡區的鞍山市區都發現上述昆蟲，發現昆蟲的地區東西長六十華里，南北長四十華里。之後，區政府查明其他居民也發現同樣紅色物體降落在不同的地方，並在野地裏發現同樣昆蟲。當時天氣很冷，晚上結冰，白天融化。這些昆蟲經昆蟲學專家劉崇樂、陸寶麟、秦耀庭鑑定爲標本蟲，經細菌學專家謝少文，張乃初檢查，證明帶有炭疽桿菌。

在發現這些昆蟲後，突然發生了炭疽病例。曾參加積極捕蟲的遼陽縣劉二堡小學教員王淑芝（女，二十三歲）和鞍山市民魏劉氏（女，三十二歲）於四月八日及四月十四日先後得急病死亡。王淑芝死後經瀋陽中國醫科大學趙文斗、王洪烈醫師解剖。切片檢查，診斷爲急性出血性炭疽桿菌腦膜炎，右肺上葉炭疽桿菌枝氣管肺炎，肺水腫。在肝實、腦內毛細血管及腦膜大血管中，均含革蘭氏陽性方頭炭疽桿菌。後經病理學家吳在東、李佩琳覆查證明以上診斷。魏劉氏死後，經中國醫科大學助教江英凱及郭正德醫師解剖，診斷爲出血性炭疽桿菌腦膜炎，左肺下葉壞死性炭疽性肺炎，肺門淋巴腺出血性炭疽桿菌，淋巴腺炎，肺水腫，兩側胸腔積水，心包積水，急性脾腫脹。後經病理學家吳在東、李佩琳覆查證實上述諸項診斷。細菌學家朱既明、劉士敏由魏劉氏腦組織中分離出炭疽桿菌，並經細菌學家辛鈞及鄭庚覆查證實。

炭疽桿菌可用於細菌戰是羅斯伯利證明的，他在論細菌戰可用之武器時，將其列於由呼吸道感染細菌中之首要地位：「因爲炭疽桿菌是經過最充分研究的細菌之一，其特質使其成爲最可能在戰爭中使用的工具。」

炭疽桿菌腦膜炎是極少見的。林兆耆和陳悅書內科專家兩人自一九三七至一九四六年間只看到兩例。他們搜集了一九二七年至一九四〇年的世界醫學文獻，只發現十一篇報告。從我國國內數個大學附屬醫院的病理解剖及臨床觀察，同樣的證明炭疽桿菌腦膜炎是罕見的。上海醫學院從一九二八至一九五二年共有一一八七例屍檢，中國協和醫院由一九一六至一九五二年共有三九四二例屍檢，中國醫科大學由一九四〇到一九五二年共有一〇九三例屍檢。在這六二二二例屍檢中，從來沒有一例炭疽桿菌腦膜炎。即以遼陽縣劉二堡區而論，該區三十五個村和劉二堡鎭，一四〇二九戶，六一三七二名人口中，近十年來從未發生過炭疽病。不僅人類炭疽病少見，獸類炭疽病也是少見的。據遼陽縣劉二堡區及劉二堡鎭的獸醫院及獸醫的經驗，近十年來在四六四六頭牲畜中未見到炭疽病。因此，此次在遼陽、鞍山地區相繼發現的炭疽病例，是一種極其反常的現象。

根據專家昆蟲學方面的討論，認爲遼陽標本蟲的發現情況，也有下列反常現象：

一、標本蟲發生的場所，應當在倉庫，特別是貯藏穀類、麵粉和皮革的倉庫或積存這些物質的地點。但是，這次在遼陽等地所發現的標本蟲，並非在倉庫附近，而是在普通屋外的地面上、牆上、田野裏。

二、標本蟲具有晚上活動的習性，但是在遼陽地區在白天也曾在它不應當出現的野地上發現了，這是和它正常的習性不符的。

三、今年三月二十日，在遼陽北教廠村突然發現大量標本蟲之後，中國醫科大學講師馮蘭濱和助教李紹華，曾在瀋陽和遼陽附近地區可能發生這種昆蟲的場所，如糧食倉庫等地作了檢查，結果並沒有找到這種昆蟲，這就說明了當時在自然情況下並沒有這種昆蟲發生。因此可以推斷，在遼陽等地標本蟲的大量發現是不自然的，也不可能由附近地區遷移或分散過來。

四、今年五月二十六日，北京農業大學昆蟲學系副教授陸寶麟和中國科學院昆蟲研究室副研究員馬世駿曾到遼陽劉二堡區北教廠村去調查，他們發現在發現標本蟲的地方既沒有糧食、皮革或其他倉庫，居民家中也沒有積存着皮革和大量的糧食或其他足以造成標本蟲大量發生的物質。他們得到的結論是：在自然條件下，那裏是不會有這樣大量標本蟲發生的。

根據這一切反常現象，加上在美國飛機侵襲之後發現標本蟲，從標本蟲分離出炭疽桿菌和在捕蟲後突然發生感染急性出血性炭疽桿菌腦膜炎而死亡的患者這一系列事實，國際科學委員會的委員們不得不下這樣的一個結論，即：「在中國兩個省的許多地方，曾有帶着炭疽桿菌的各種生物投擲下來，引起了許多人感染了當地以往尚未有過的肺炭疽病及由其肺發的出血性腦膜炎，因而致死。不能懷疑的目擊者的證辭說，投擲這些帶有病菌的物體的是美國飛機。」

愛國衛生運動改變了東北人民生活的面貌

新華社記者 方言

東北地區從今年三月開始的愛國衛生運動，不論從它的規模或效果來說，都是歷史上空前未有的。這一運動給許多城市和鄉村帶來了新的面貌，出現了許多移風易俗的巨大改革。

愛國衛生運動解決了許多城市多年未解決的環境衛生問題。人們把這叫做「歷史的奇蹟」。東北區首府瀋陽市，今年曾淸除了八處有一、二十年歷史的大垃圾堆，市內原來有很多垃圾成山的地方，如今都變成了供市民休息、娛樂的場所或小型公園。在旅大市，也有長達四萬五千多公尺的十九條污水溝被疏通了。山海關的市民塡平了歷代封建帝王修築長城時遺留下來的八千六百多平方公尺的污水溝或污水坑，並拉了一千六百多車和一千四百多噸的黃砂土，鋪平了全市所有地面坎坷的街道和廣場。在錦州市，有一個原來叫做「稀屎胡同」的地方，從前過路的人都要一手掩住鼻子，一手驅趕蒼蠅；今年，由於居民們在所有廁所上安了蓋，修建了二十多個滲水井和垃圾箱，並且禁止了孩子們隨地便溺，這個「稀屎胡同」的名字已被人們逐漸遺忘了。阜新市海州礦區的工人住宅區，過去被人稱爲「垃圾社宅」，今年這個「社宅」的三百七十戶人家中，有二百多家被評爲甲等衛生模範戶。很多農村裏的景象也是煥然一新。距離住宅較近的廁所和畜圈大部分遷移了，堆滿垃圾的院落被清理乾淨了，亂飛亂跑的家禽家畜被關圈起來了，許多人家的窗戶掛起了紗簾。以衛生著名的遼東省寬甸縣，幾乎全部農戶用石灰或黃泥刷了牆，城關區的廁所絕大部分消滅了蒼蠅和蛆。在旅大市所轄的全縣農村中，農民們具體地規定了「掃、刷、抹、洗、晒、埋、圈、蓋、遷、改」等十項辦法，使農村衛生做得非常徹底。在黑龍江省的安廣縣，有百分之九十以上的居民的家中，做到了牆沒縫，院沒坑，臭蟲、蚊子、老鼠從此找不到它們的棲身之所。

由於愛國衛生運動的開展，舊社會所造成的迷信思想和骯髒習慣，已逐漸被「人人講衛生，家家愛淸潔」的新風氣所代替了。往年，在城市和農村中，絕大部分居民一向遵守着年末（陰曆臘月二十三）「掃塵」的老規矩；現在，在很多城市和農村中，「一天一小掃，一週一大掃」，已成爲家家戶戶的生活規則。勤洗澡和勤換衣也成了農民衛生生活中一項主要的內容。旅大市郊郭家坊村的農民今年特別設立了一座「簡便澡塘」，全村人民每星期都可以洗一次澡，現在，過一向不愛洗澡的老太太一星期不洗也覺得難受。黑龍江省甘南縣十七區民族、工農等四個村的農民，已普遍實行了每天擦一次身，晚上臨睡前洗一次脚。例如，遼東省寬甸縣很多農民家中，已出現了在農村中多年罕見的暖水瓶，旅大市郊郭家坊村的農民，現在下地上山都帶着一壺凉開水。良好的衛生習慣，通過「人民衛生日」制度的建立，更加鞏固和堅持下來，在旅順，每到人民衛生日，市民中流行着一句口號：「早晨掃，中午洗澡，晚上檢討」，這已成爲他們自覺遵守的一種新的生活規律。

人民羣衆在愛國衛生運動中的積極性創造性，得到了很大的發揮，他們爲了保持良好的衛生習慣，曾經想了很多辦法。瀋陽市在很多居民組中建立了將近四千個蔬菜消毒站，以杜絕從蔬菜上帶來的各種傳染病菌的感染。每家居民從市場上買回來的蔬菜，都先放到消毒液裏消過毒才拿回家去，南市區南三經路居民們說：「現在吃了沒經過消毒的菜，就像吃了蒼蠅似地那樣不安心！」瀋陽市郊西毛君屯的農民設立了熏氣滅虱站，全村居民送到滅虱站蒸煮的衣服，第一次是六十七件，第三次就增加到一千一百多件。人們感嘆地說：「多少年來也沒有把虱子治住！眞是國家變了樣，什麼都變了樣啊！」

在愛國衛生運動中，各地人民創造出許多形形色色稱工巧製的「衛生武器」。在捕蟲方面：有各種形狀的捕蟲粘網、捕口捕蟲網、合手捕蟲拍、捕蟲電燈罩、捕蟲燈籠等；在捕鼠方面：有用膠皮帶和鐵釘製成的「穿鼠箭」，用馬尾和竹枝製成的「吊鼠架」，有能進不能出的名叫「迷鼠陣」的鐵絲籠，有用活動翻板製成的名叫「千斤閘」「兩頭堵」的各種捕鼠器具。正是由於這些工具的有效使用，才使得今年的捕鼠工作出現了空前未有的成績。全區在三、四兩個月內捕鼠一千〇三十六萬七千八百多隻，瀋陽市一地在五月份二十天內，就捕滅蒼蠅和各種昆蟲三千四百多斤。

愛國衛生運動的好處，已經被千千萬萬的人民羣衆所切身體會了。雖然，敵人進行了萬惡的細菌戰，今年的流行病卻比往年大大減少。瀋陽市在今年三月到五月內，患傷寒與副傷寒的病人只有去年同時期的百分之十四點八，患痢疾的只有去年同時期的百分之一點三。錦州市今年一月至六月患病的人數比去年同一時期減少了百分之七十三以上。在農村，疾病減少的趨勢也是非常顯著的。遼東省岫巖縣于家堡村流行着這樣一句話：「衛生是治病的寶，不花錢也能好！」這個村的張家堡子和胡家堡子，往年生病的人很多，今年當地農民動員起來塡平了這兩個屯周圍的十五個臭水坑，徹底地在屋內屋外進行了淸掃，生病的人就少得多了。在城市和鄉村中，人民政府所領導的愛國衛生運動，博得人們的一致讚揚。遼東省寬甸縣東門外村一位七十多歲高老大娘說：「屋裏屋外收拾得這樣乾淨，吃飯睡覺都舒服了，我也可以多活幾年了！」瀋陽市大東區老虎廟街的婦女們說：「往年四月蒼蠅滿屋亂飛，孩子白天睡覺，叫蒼蠅叮的直哭，現在蒼蠅沒有了，孩子睡覺也安靜了。」年少的可以健康地生長，年老的可以延年益壽，這就是今年的愛國衛生運動中，東北人民所普遍感到的一件最愉快最幸福的事情。美國侵略者處心積慮進行的細菌戰，在我東北人民强大的愛國衛生戰線面前，已經而且必將遭到徹底的失敗。【新華社瀋陽十七日電】

影劇分類廣告

電影

同時開映 新中國週報第九號 內容：㊀毛主席朱總司令向人民志願軍回國代表頒授紀念章。㊁中國人民抗美援朝……

獎榮勞動人民爭取自由和平鬥爭獎
映全天明：華北・大光明・天津・平安・淮海・人民・和平・安
中國北京電影製片廠與越南民主共和國電影社聯合拍攝文獻紀錄片・新片
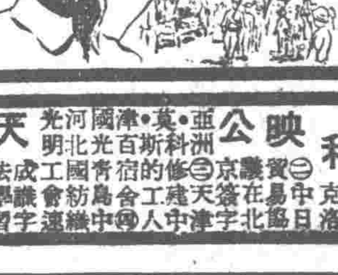
越南的抗戰
本片詳細紀錄了越南人民在胡志明主席領導下建立越南民主共和國和抗法侵略者、爭取獨立的全部實況，片長二千一百五十人等待會員二千一百……

利勝界世全在定一平和
映公 亞洲・莫斯科・天津・河北・光明 今天

華北 人民 淮海 天津 平安 光明 光華 天津 殘匪 末日 和平一定在全世界勝利

京劇
和平 共和（早場）寶蓮燈 雲 新南陽關 長車 斬 青（晚場）悟空 大鬧 御殺 僧 劉秀之死

中國 楊寶森劇團 ★只演兩天★ ★今夜場★ 洪洋洞 ★明夜場★ 伍子胥 ★現已售票★

楊寶森劇團啓事 本團應中國大戲院之約原定演期二十天現因中國特殊任務自本月二十日起本團移至新華戲院短期演畢返京特此敬告

大舞台 紅風劇團 演出 文

長城 河南柳子 蕭寒卿

曲藝 新華戲院 楊寶森劇團 打登州 夜宇宙 瓊秦配 搜孤救孤

越劇 紅旗 趙小蘭

天華景 今明早晚 古裝新劇 葛嫩娘 六幕八景

評劇 小劇場 民藝劇社 劉巧兒

天津人民廣播電台今日廣播要目

歇業 歇業 歇業 歇業 歇業

北京市城鄉物資交流大會樣品陳列室介紹

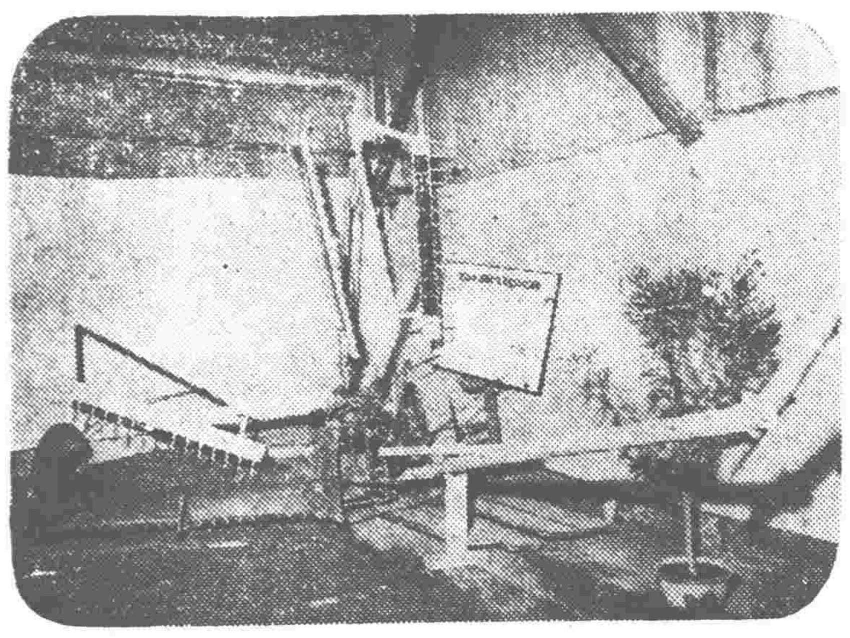

華北農業機械總廠爲了滿足各地農場和農民對新式農具的需要，正在趕製大批新式農具。這是該廠出的自搖式收割機。

水泵是礦山企業不可缺少的工具，現在北京許多私營機器鐵工廠都能製造，圖中就是美利、同益等廠出的各式水泵。

首都的機器工業在解放三年中也有了很大發展，這是北京機器廠出的自動牛頭鉋床。

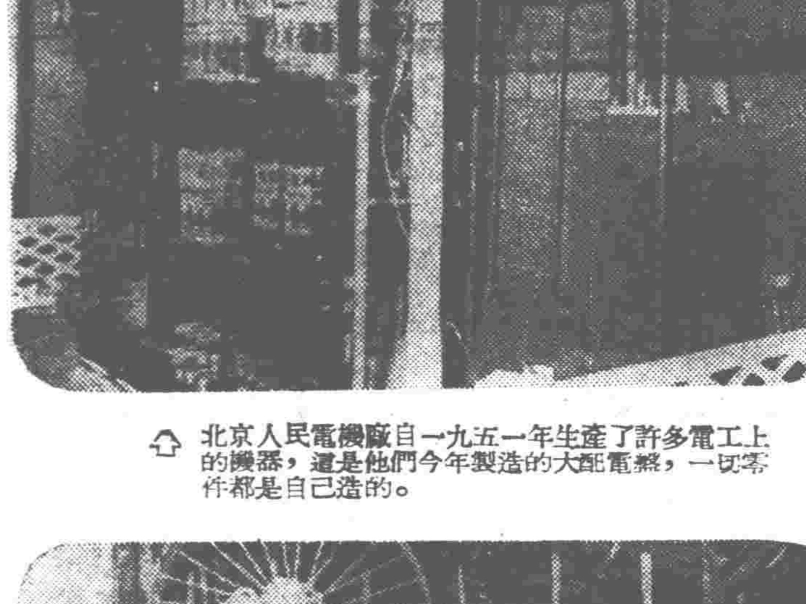

北京人民電機廠自一九五一年生產了許多電工上的機器，這是他們今年製造的大型電機，一切零件都是自己造的。

這是講解員正在爲觀衆講解利中鐵工廠出產的電鋸的效能。

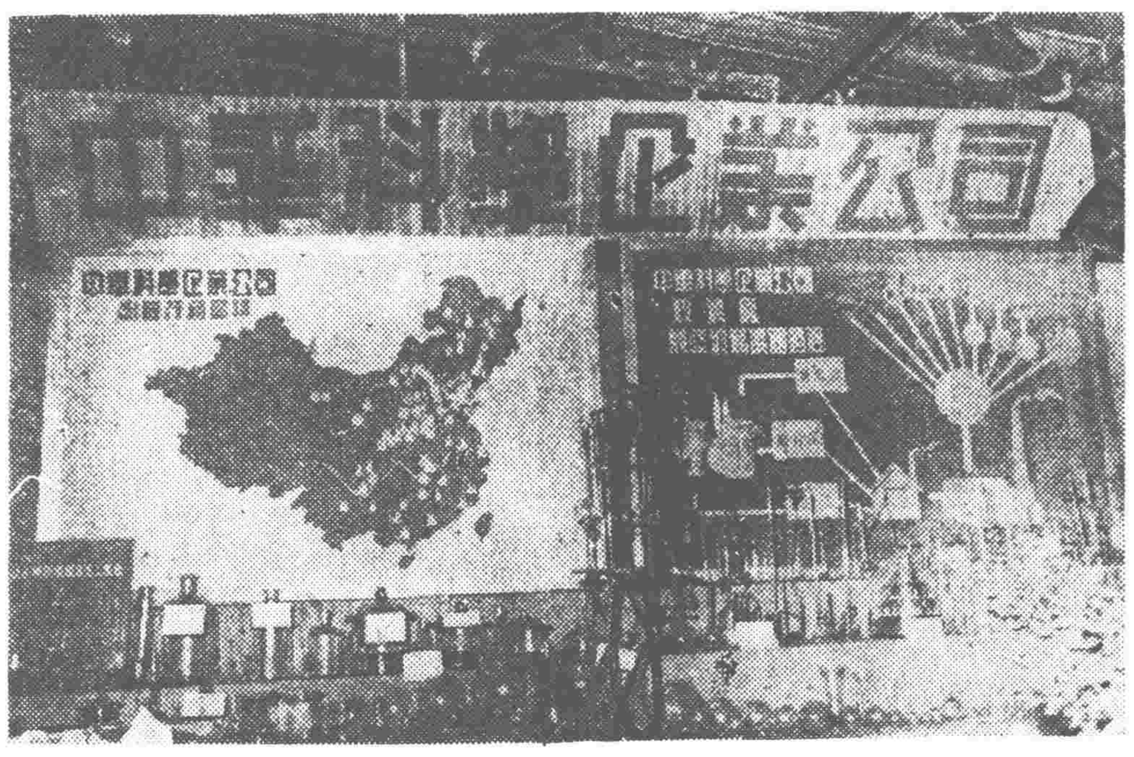

北京的玻璃理化實驗器皿質量高，又合標準，它供應全國各地的需要，圖中所示爲北京科學企業公司製造的各種理化實驗儀器。

北京特種手工藝是我們偉大祖國優秀的文化藝術產品最精采的一部分，過去和現在都受到全世界人民的愛慕和讚揚。解放後，北京的特種手工藝的圖案、品質等各方面在人民政府領導下更得到發展。這是在特種手工藝品陳列室裏陳列着的部分精細的雕漆樣品。

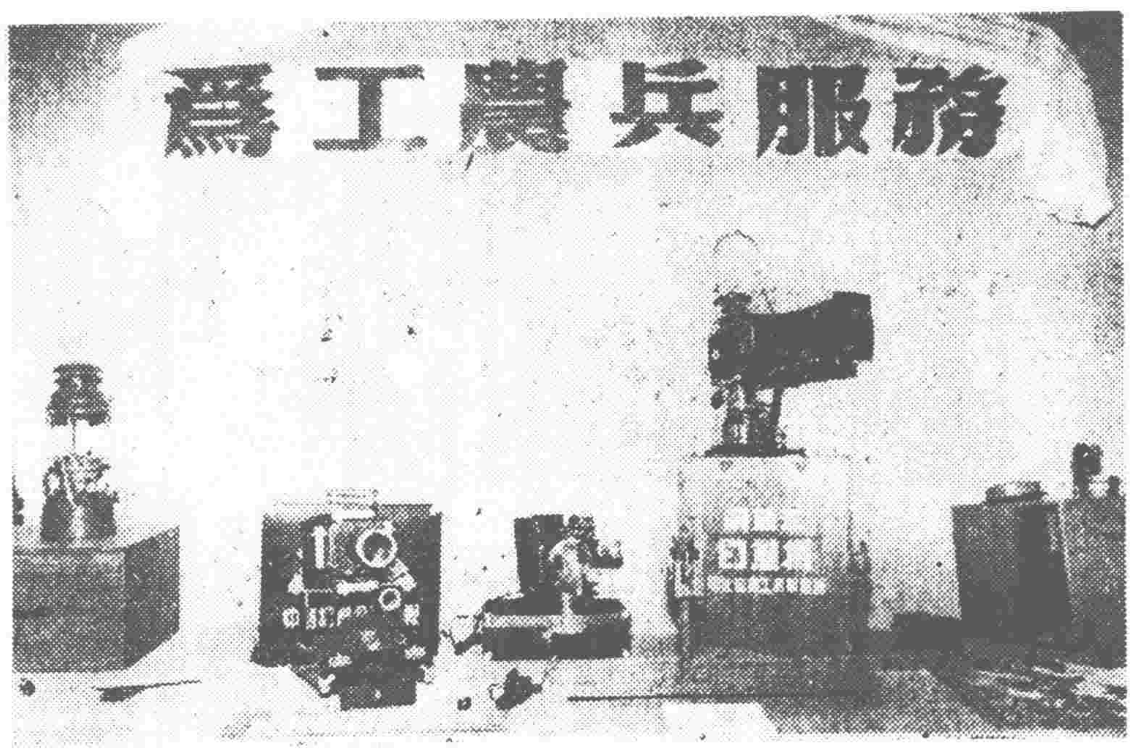

幻燈是教育人民增進科學文化知識的很好工具。圖爲中國幻燈公司出的解放式幻燈機，這種幻燈機除能放映單片外，還可放映捲片，它本身就帶有汽燈，在農村放映也很方便。

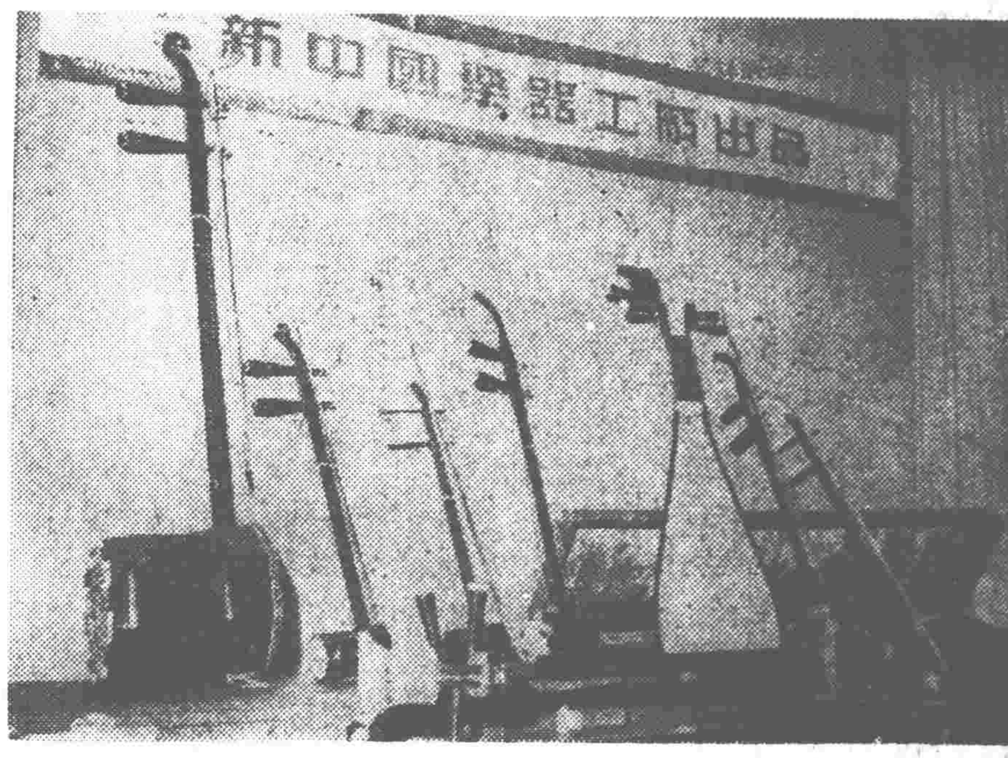

北京新中國樂器廠爲適應廣大人民的需要，克服各種困難，現在已能製造各種過去不能製造的樂器，而且質量很高，這是在手工業品陳列室裏精緻的樂器樣品。

「京都」國藥是全國有名的。由於人民醫藥衛生事業的開展，由於城鄉物資交流的開展，由於人民醫藥常識的不斷提高，北京國藥業業務也普遍的不斷提高。這就是在手工業品陳列室裏有名的「京都」國藥的一部分樣品。

隨着文化教育事業的開展，尤其自祁建華速成識字法運動廣泛展開以後，北京所產的各種文教用品即普遍感到供不應求。這是手工業品陳列室裏陳列的北京文教用品的一部。

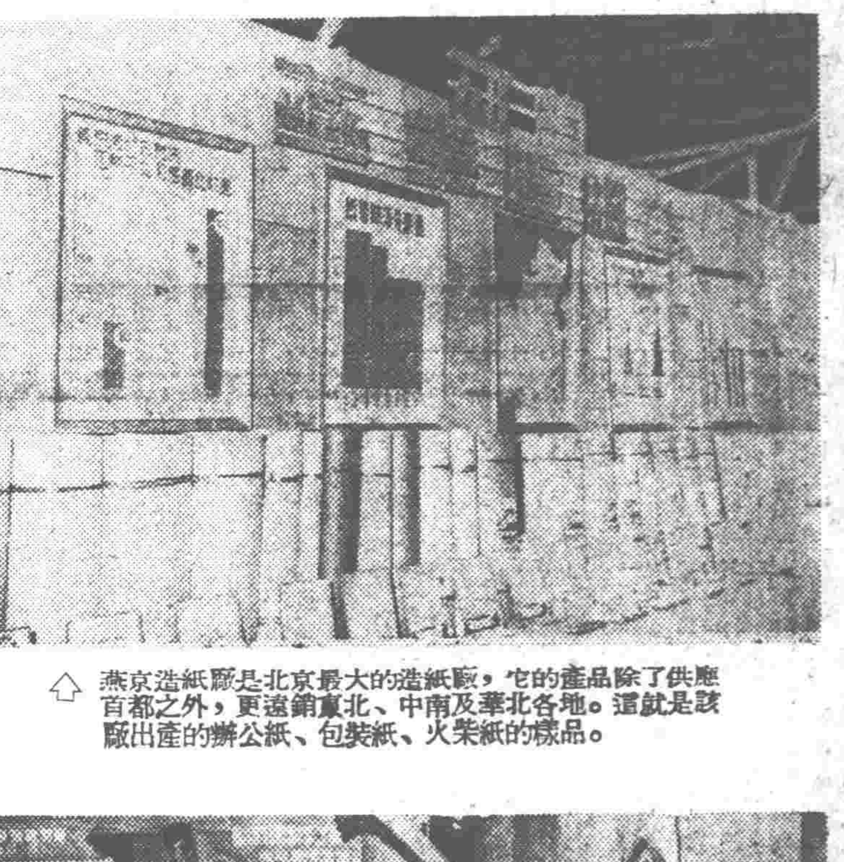

燕京造紙廠是北京最大的造紙廠，它的產品除了供應首都之外，更遠銷東北、中南及華北各地。這就是該廠出產的辦公紙、包裝紙、火柴紙的樣品。

這是陳列在手工業品陳列室裏的有名的北京粉絲。北京粉絲質柔軟，條細長，色青白，光亮透明，有韌性。每年除供應北京市民需要外，還大批運銷全國各地及國外南洋等地。

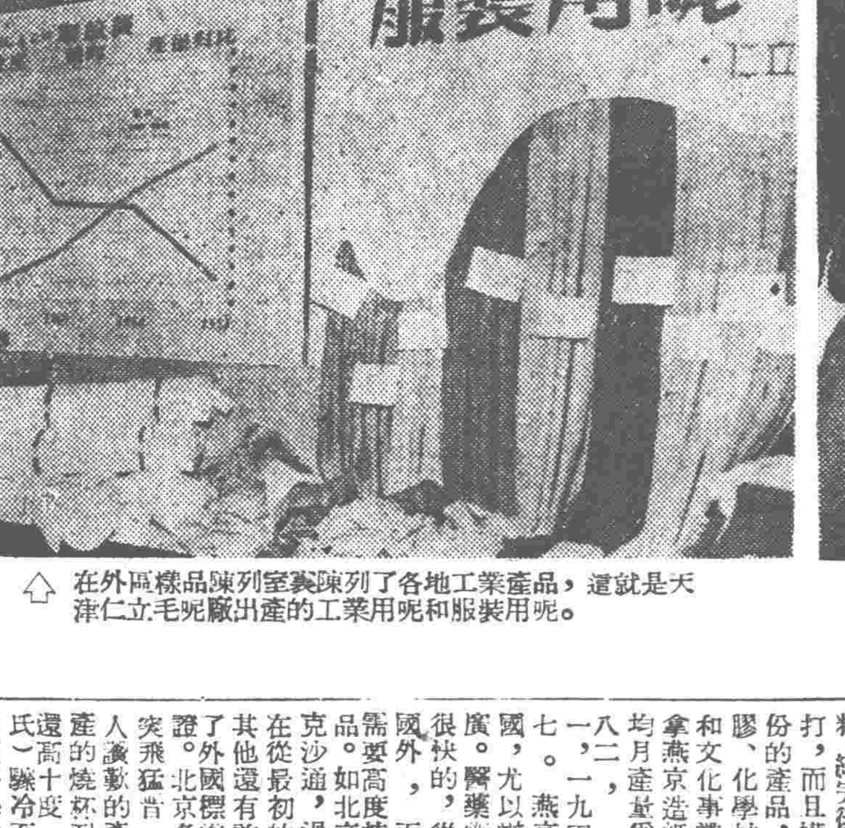

在外區樣品陳列室裏陳列了各地工業產品，這就是天津仁立毛呢廠出產的工業用呢和服裝用呢。

清河製呢廠的產品經過該廠職工的研究，質量不斷提高，成本相繼下降。這是該廠出的毛線和服裝用呢。

我們的首都繁榮而富饒

北京城鄉物資交流大會樣品陳列室巡禮

本報記者 迪恒 志民

北京市城鄉物資交流大會十五日在天壇開幕了，這是北京市三年來第一次舉行的大規模的物資交流會。一進天壇南面的大門，就看到迎面鮮紅布幕上寫着：「擴大物資交流，活躍城鄉經濟，爲國家大規模經濟建設創造有利條件」。這就是大會的中心目的。大會設立了六個樣品陳列室，陳列着首都勞動人民解放後用高度勞動熱情創造出來的工業品、土、特產品，和手工藝品。其中有一個陳列室專供各大行政區陳列產品。陳列室的四周，有一圈臨時的零售市場，以便各工廠企業或商店進行零星交易。

在第一工業品陳列室裏，陳列的東西包括三部份：第一部份是紡織品、針織品和呢絨，第二部份是化工和輕工業產品，第三部份是電工產品。北京市的針織品已在華北、西北、東北樹立了很好的信譽；特別是襪子，由於銷路日益增加，生產在飛躍發展。一九四九年北京襪子的產量不到五十萬打，到一九五〇年就增加到八十多萬打，一九五一年更激增至一百六十多萬打。北京襪子的質量與上海完全相同，但價格卻較上海便宜很多，這是它暢銷的主要原因。北京的襪廠絕大部份是使用手搖機。爲了幫助各廠改進技術，提高產品質量，去年在北京市人民政府領導下，成立了北京市針織染整股份有限公司。過去各廠自己織自己縫尖，一個人每天只能縫三打；染整公司成立後，由公司供給各廠原料，織完後再由公司用機器縫尖，每人每天可縫三十打，而且襪子的縮緊力也加强了。化工和輕工業部份的產品，包括皮革、造紙、新藥、玻璃儀器、染膠、化學材料、搪瓷等。隨着人民生活水平的提高和文化事業的日益發展，紙張的消費量空前增加。拿燕京造紙廠的生產情況來看，如以一九四九年平均月產量爲一百，一九五〇年就已提高到一八二點八二，一九五一年提高到二六一點一，一九五二年更提高到三七一點二七。燕京造紙廠的產品銷路遍及全國，尤以辦公紙、複寫紙等銷路最廣。醫藥衛生事業在首都的發展也是很快的，從前我們用的藥品大部來自國外，而現在首都的藥廠已能生產需要高度技術和製造程序很複雜的藥品。如北京化學製藥廠出的輕瀉劑拉克沙通，過去是日本的專利品，但現在從最初的原料到成品，完全自產。其他還有許多種藥品的質量已經超過了外國標準，肝精就是一個顯著的例證。北京各玻璃儀器工廠的發展更是突飛猛晉，陳列室裏陳列了很多令人羨歎的產品。公營新建玻璃工廠所產的燒杯耐熱度較美國最有名的燒杯還高十度，而且從三百三十度（攝氏）驟冷至二十度也不炸不裂。在中國科學院的協助下，該廠還製成了過去國內不能製造的顯微鏡用的蓋片。該廠出的各種絕緣子的質量也已超過了日本貨。化工部份陳列了成百種的產品，如小蘇打、硫酸鈉、海波、硝酸、鹽酸等。北京私營化工廠一九五〇年只有三十二戶，到一九五一年後就增加到一百四十多戶。銷路最快最廣的小蘇打，去年一個月才產一百噸，現在已經達到三百噸，還是不夠賣。搪瓷在北京只有一個偉一搪瓷廠，但是，它卻首先製造出第一個減壓濃縮鍋。這種在重工業上用途相當大的耐酸瓷，過去一直是用舶來品，而今天我們已經能夠自造了。電機部份，北京人民電機廠的產品有大型電機和各種變壓器。變壓器按設計可作到一千至二千瓩，現在根據實際需要，只做到七百五十瓩。此外，北京還有些產品是外埠不能做或能做而質量不好的，如噪音可調變壓器、虛負荷試驗器等。

在第二工業品陳列室裏都是機械工業產品，其中有農具、礦山機械、工作母機、一般機械、醫療理化器械和金屬工業產品。農具主要是華北農業機械總廠出產的七寸到十寸的步犁，以及私營工廠出的打稻機、小米機等。從陳列出的許多器械中，可以看出人民首都的金屬機器工業在三年中有着多麼大的發展。一九五〇年全市只有私營鐵工廠一千九百四十四戶，到一九五一年就發展到三千一百二十六戶。其中同益、美豐、舜力等廠生產的水泵、車床都很精良。北京機器廠生產的自動牛頭鉋工作效率更超過一般的國際標準。醫療理化器械在首都是新興的工業，解放前全市只有兩三家給各醫院修理器械，現在已有七、八家專門生產病床、手術台和其他的醫療器械，過去一向靠進口的基礎代謝記錄器，從去年起也自己製造了。

由於大機器生產的不足，手工業產品在中小城鎮和廣大農村中還有其廣闊的市場，因此成爲今日我國經濟構成部分之一。在手工業品陳列室裏，共分文教用品、衣着、少數民族用品、畜產加工品、玩具、木器竹藤、金屬用品等七部分。這雖只是北京一地的手工業產品，但室內五光十色，處處引人入勝。

隨着人民生活的逐步改善和文化生活的提高，同時由於城鄉物資交流的廣泛開展，北京手工業在三年中也獲得了飛速的發展。首先是文教用品，各地全面推廣了祁建華速成識字法以後，各種手工業文教用品就供不應求。目前北京有鉛筆廠十家，日產各種鉛筆二百羅（每羅十二打），遠銷歸綏、包頭等地。天鵝金筆廠以一九五零年上半年產銷量爲一百，一九五一年上半年就增加到一百四十二，一九五一年下半年又增加至五百八十五；到今年上半年更增加至九百八十二。墨水的銷路也隨着提高，其中墨水精更爲暢銷，今年七至八月份墨水精運銷東北與西北的就達一百萬袋。此外粉筆、毛筆、各種運動器具、動植物模型都感供不應求。今年七月間北京工商界前往京綏各地考察產品銷售情況並推銷商品時，京計劃推銷毛筆十萬枝，而結果銷售十五萬枝。

在少數民族用品部裏，各種精緻的鼻煙壺、精子、鞋靴，都是北京的特產。過去在國民黨反動統治下，交通阻隔，各族人民的情感以至貿易關係都被割裂，因此這些行業都奄奄一息，工人失業。解放後，各族人民在毛澤東的旗幟下，成爲一個和睦和溫暖的大家庭，因此從事少數民族用品生產的各個行業，業務都很興旺。如今年春天，北京鼻煙業運往內蒙的鼻煙，就達二、三千斤；其他如根木碗、火鐮、烟鍋等業的銷路都很廣闊。

衣着部裏陳列的是各種潔白柔軟的毛巾，鮮艷的襪子和各種衣服。如果忘了這是手工業品陳列室，真會使人認爲這是機器製造的產品。

北京，我們偉大祖國的心臟，她不僅有着多少優秀的文化藝術的寶貴遺產，而且也有着豐富的土產和特產。如有着長遠歷史和高度藝術價值的琺瑯陶瓦；暢銷國內外的北京粉絲；全國著名的蜜餞果脯和醬菜；又肥又大的北京鴨。土特產陳列室裏共分十三類：國藥、集散品、乾鮮果、食品、糕點、糖菓、茶葉、菜籽、蔬菜、洋酒、汽水、醬油、醬菜、家畜動物等。這些全是北京區域的農產品、副產品、加工製造品或在北京集散的土特產品。

跨進陳列室，首先看到的就是全國有名的「京都」國藥。三年來，隨着人民政府大力推廣醫藥衛生事業，人民購買力和人民生活水準的不斷提高，北京國藥業也獲得了空前發展。目前北京國藥業共有三百餘戶，一般的營業額都比解放前增加一倍半，很多藥材如川貝、黃連、麝香、川芎等都供不應求。全國有名的北京膏藥如虎骨膏、十香暖臍膏等也都十分暢銷。此次北京國藥業在土特產品陳列室陳列的樣品共有一百零六種，原料飲片八十多種，參茸細料三十種。

各地的土特產品在北京的銷售情況也極爲暢旺。在集散品部裏可以看到茶葉的銷量一直在增加着。一九四九年銷售量爲三百二十萬斤，到一九五一年就增加到三百六十萬斤。

北京的蔬菜是很著名的，不僅供應北京的需要，而且還大批運銷天津和上海。在菜籽和蔬菜部裏，人們可以看到各種又大又好的蔬菜，也可以看到冬季種植蔬菜的溫室模型和各種蔬菜的生產能手、勞動模範的事蹟照片。如溫室豐產模範李墨林，北京海甸區羊坊店的生產委員，他積有二十多年的菜洞子（溫室）經驗，利用大小黃瓜雜交，培養出新的黃瓜品種，因此在今年春天當選了溫室豐產模範。又如海甸區白菜豐產模範申多，一九五一年種植「大青口」白菜，豐產地每畝產二萬零九百六十七斤，創造了北京白菜單位面積產量的最高紀錄，因此今年春天獲得了北京市白菜豐產模範的光榮稱號，並獲得了中央農業部頒發的獎章和獎狀。

勤勞而智慧的勞動人民，不僅利用溫室在寒冷的氣候下種植各種蔬菜，還同樣以溫室栽培茉莉花。北京豐台區一帶的農民，即利用玻璃溫室和煤火的加溫，使茉莉花在嚴多的氣溫下能夠經常開花，源源供應燻製香茶的需要。

北京的蜜餞果脯是非常有名的，此次陳列的樣品有杏脯、蜜棗等多種。解放後，人民生活提高，該業也空前發展。一九五〇年該業產杏脯二萬斤，桃脯一萬斤，沙果脯五萬斤，蘋果脯五萬斤，金絲蜜棗三萬斤。大部銷往上海、廣州、香港及國外。今年人民生活更進一步提高，該業也將隨着繁榮。

土特產品陳列室最後一部分是家畜動物類，其中最引人注目的就是又肥又大的北京鴨。北京鴨是世界有名的優良品種之一，生長迅速，八十天就能長到八、九斤重（普通鴨得一百二十天），而且鴨的體質健壯，對疾病的抵抗力强，不僅鴨肉肥嫩鮮美，而且產卵也個大而多。

北京特種手工藝是我們偉大祖國文化藝術最精采的一部分，過去和現在都受到世界各國人民的愛慕和讚揚。但在國民黨反動統治時期，該業受到了嚴重的摧殘；爲了迎合帝國主義經濟侵略的收購，毫無原則的浪費工力和粗製濫造，降低了產品的品質。解放後，北京市人民政府爲了保護祖國的特產，並恢復國外市場，在一九五零年設立了「北京市特種工藝公司」，並聘請清華大學營建系教授任顧問，結合各方面的手工藝專家和技術精深的工匠師傅積極從事生產的改進，創造了許多民族形式的新圖案。一九五一年更試用敦煌壁畫爲圖案，並把它從過去只供資產階級觀賞轉變爲實用，因此爲北京特種手工藝開闢了一條新的發展的道路。

此次在特種手工藝品陳列室中的產品，有琺瑯、象牙雕刻、雕漆、燒瓷、玉器、挑補花、鐵花、絨絹紙花、金漆鑲嵌、料器等十種。每一種產品，都顯示了我們偉大祖國優秀的文化藝術和勞動智慧的勞動人民的創造天才。

爲了便於國際的交流，會場還設有外區樣品陳列室。其中主要是全國各大行政區的工業品，如東北的工業用鋼、塗刷用的可賽銀、地板黃和各種礦油等。地板黃是一種天然產黃色塗料，以前是進口的，這兩年才從祖國東北的黑龍江的訥河縣發現，現已行銷全國各大都市。可賽銀刷牆粉也是東北的特產，每年可產三千噸。華東多是日用工業品，如鋁鍋、手電筒、橡膠產品等。華北大部分是天津產品，如許多公營廠的花色布、仁立毛呢廠的毛呢、天津電工廠的電池、收音機等。此外，唐山的紅磚等也參加了展覽。